EDICION DE 24 PAGINAS
OFICINAS: AGUSTINAS 1269
TELEFONOS:
ADMINISTRACION Inglés 650. Nacional 77.
REDACCION Inglés 3114
Casilla 81-D

LA NACION

PRECIO: 10 CENTAVOS
NUMERO ATRASADO 20 CENTAVOS
SUSCRIPCIONES
Por 1 año. . . $ 25.—Por 6 meses. . 14.—
Por 3 meses. . . $ 8.—1 año extranjero $ 50.

AÑO II — Santiago de Chile, Sábado 12 de Octubre de 1918 — Núm. 641

12 DE OCTUBRE

La América celebra en esta fecha su aparición en la historia del mundo por la audacia e inspiración de un modesto marino— Colón— que salvara temerariamente el Océano que por siglos se impusiera al valor y curiosidad aventurera de los hombres, guardando celoso y enigmático, el aislamiento de este virgen Continente.

El destino había enunciado su fallo irrevocable, fijando para esa madrugada salvadora del 12 de Octubre de 1492, la liberación de la bella cautiva, postrada perezosamente en su barbarie y arrodillada ante su ingenuo fetichismo secular. Y ese destino que había de cumplirse fatalmente, aprovechó de la ilusión de un espíritu visionario y tenaz, entregándole una ruta, dándole esclavo el viento y sumiso el mar.

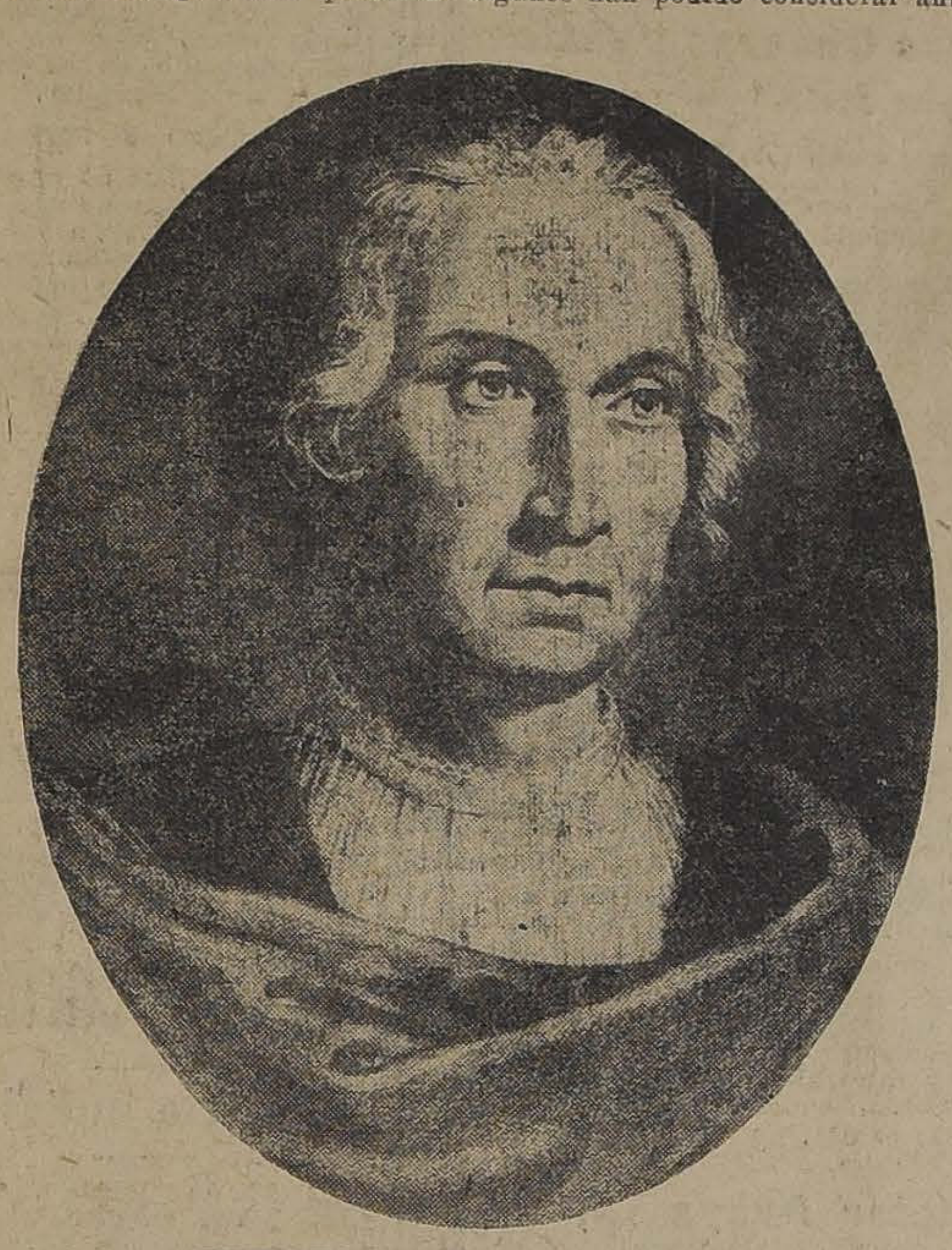

RETRATO DE CRISTOBAL COLON

Colón, fué el explorador atrevido que, obsesionado por la solución de una idea no comprobada hasta entonces, representó en sus históricas carabelas, la embajada de una ciencia, desvelada por una hipótesis que la cohibía e inquietaba.

Pero, detenido el navegante sin que él lo sospechara, en la mitad del camino que debía recorrer para la consumación lógica de su ideal, fué instrumento dócil de felices designios misteriosos antes que cruzado de la ciencia de los hombres.

El 12 de Octubre como coronamiento de la epopeya cuyos protagonistas fueron el inmortal almirante genovés y la 1.a Reina Isabel de Castilla constituye el símbolo más sagrado para todos los hombres de origen ibero de ambos continentes y para todos los americanos sin distinción de raza.

Por eso la celebración de este aniversario que marca en la historia moderna al acto de mayor transcendencia para el porvenir humano, puede en justicia ser mirado como un doble vínculo de unión: de las nuevas nacionalidades del continente colombiano con la madre patria y de todas las Repúblicas americanas entre sí. La coincidencia feliz de haber sido consagrado el día de hoy por el Presidente Wilson como día de la libertad en los Estados Unidos armoniza las dos grandes tendencias que algunos han podido considerar antagónicas y que en realidad vienen a complementarse: el panamericanismo y el panhispanismo.

Nadie puede negar en efecto la unidad de la América que es un hecho inevitable apesar de las diferencias de lengua y de raza. La entidad continental americana se ha ido formando de manera progresiva no sólo por las necesidades imperiosas de la vida económica y por la circunstancia de ser idénticos los antecedentes y la forma republicana de gobierno, sino porque las condiciones políticas requerían que esas concordancias se armonizaran teniendo en cuenta los intereses recíprocos para beneficio de todos.

De otra parte la potencia y la capacidad económica de la noble raza española cuya acción civilizadora en este hemisferio, lejos de haber concluído sigue fomentando el progreso de nuestros países, responden también a una aspiración legítima y unánime de los estadistas de allende y aquende los mares: adoptar una política internacional que traduzca en forma práctica y eficiente la mayor intimidad entre los pueblos del tronco hispano vinculados por tantos lazos de fraternal afecto.

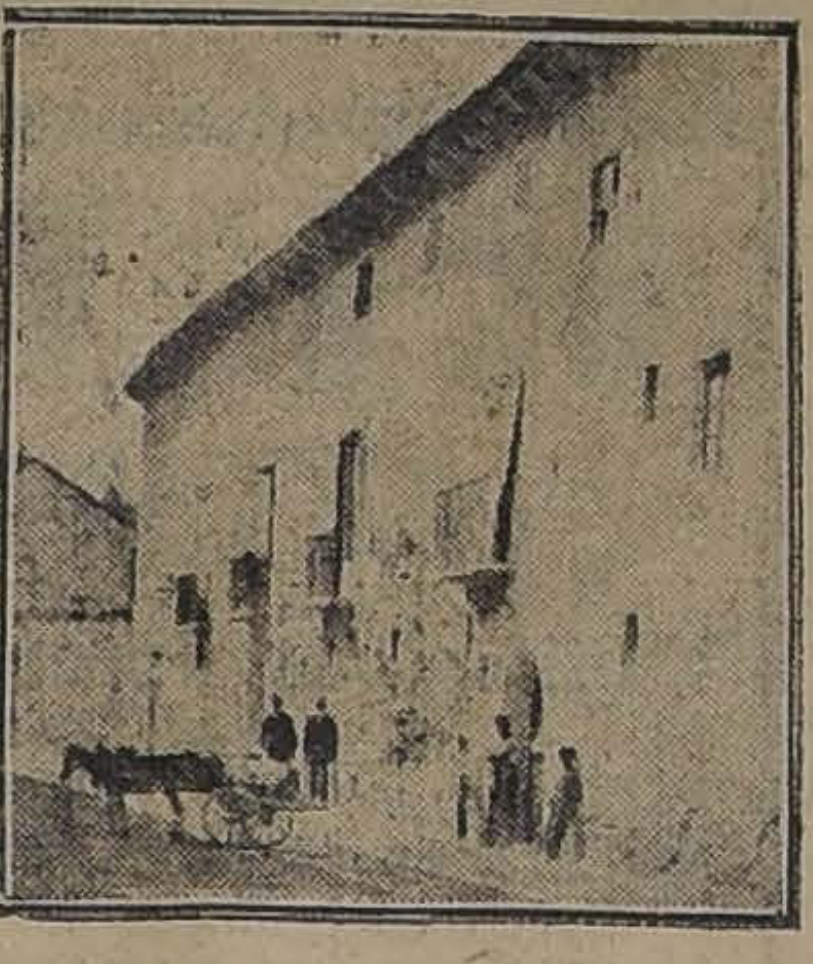

VALLADOLID.—CASA DONDE MURIO EL DESCUBRIDOR DEL NUEVO MUNDO

En esta fecha conmemorativa del descubrimiento— legítima gloria de la monarquía española, depositaremos las flores de nuestro recuerdo y de nuestra gratitud ante los héroes que lo realizaron, rindiendo así a la madre patria el homenaje de nuestra admiración y de nuestro cariño.

S. E.

GENOVA.—LA CASA DE COLON

POR SU CALIDAD
Por su exquisita fragancia y propiedades de embellecer la tez, la crema Sarah es indispensable. Pedirla en negocios surtidos. 15-j

Del Presidente de Colombia
Sr. Marco Fidel Suárez

La lengua española

Los dilatados dominios de la lengua española en Europa, América y Oceanía, le merecen el título de lengua imperial, no simplemente nacional. Ella se extiende por una larga duración de siglos y por una extensión enorme de climas. Su imperio se funda, pues, en títulos de imperecedera nobleza y en orígenes tan varios como antiguos; en una riqueza incomparable, cuyo análisis tal vez no puede agotarse; en distintivos especiales tan propios y tan suyos como los caracteres de las gentes y naciones que la poseen; y en su literatura bella, copiosa y varia, que es el embeleso y deleite de las sociedades más ilustradas.

Las raíces de este árbol glorioso de la lengua española penetran en aquellas tierras de Cantabria, extremo quizá de la atlántida sumergida, y cuyo idioma único y aislado en el mundo, es, según algunos, reliquia peregrina de pueblos cuyo vago recuerdo quedó en la imaginación de los antiguos. Larramendi y Cejandro, ilustrados por la erudición ambos, y el segundo por la moderna ciencia del lenguaje, ponen gran parte del caudal del castellano en los restos de esa lengua éuscara, de pueblos que resistieron al poder romano, que soportaban cantando los suplicios y de quienes tomó Augusto el lábaro para sus legiones. Aunque el suelo español se estremeció bajo los pasos del César, de los Escipiones y de los hijos de Pompeyo, no por eso se apagaron las voces de aquella lengua vasca. Al perder el latín su construcción, dejó esparcidos sus elementos, como las rotas piedras de un edificio, y con ellos se mezcló un acervo de esas voces antiguas, que son la presea más valiosa del idioma y su blasón más noble y escogido. El gótico de las gentes que venían de Escandinavia, fué otra parte vigorosa y fecunda para que la lengua romana se esmaltase con elementos tan originales y característicos.

Pero nada caracteriza tanto el romance como la dominación de los árabes en España, que no sólo cedieron al lenguaje larga copia de voces, sino que le imprimieron su genio figurado y metafórico, de que provienen muchas frases hechas, modismos y refranes. Este sello oriental y poético hace del castellano una lengua única en Europa, más viva y más concreta y sustanciosa que las demás lenguas neolatinas.

A España

(A mi querido amigo, y gran admirador de España, insigne poeta Victor Domingo Silva)

¡Salve Madre, Madre mía!
¡Salve Madre, Madre España!
¡Salve Madre, augusta y buena!
¡Salve Madre, noble y santa,
de cuyas playas queridas
dos océanos me apartan!
Madre de gloriosos hijos
cuyas épicas hazañas
llenaron el orbe entero
dando renombre a la raza,
descubriendo nuevos mundos,
donde hoy tu lengua se habla;
civilizando países;
explorando tierras vastas
aquellos aventureros
cuyos nombres, ya la Fama,
por el mundo ha pregonado
con su trompeta de plata.
Lejos de tu caro suelo,
hoy el recuerdo me asalta
de la florida Valencia,
de las vegas de Granada;
de los campos riojanos,
de los valles de Navarra;
de los caseríos vascos,
de las huertas catalanas,
del Ebro, que en otro tiempo,
diera nombre a nuestra raza;
de los hórreos de Galicia,
de los llanos de La Mancha,
donde aún capalgan errantes,
Don Quijote y Sancho Panza.
Destácase ante mi vista,
arrogante, La Giralda,
y suenan en mis oídos,
jaleo de sevillanas,
quejumbrosas malagueñas,
jotas, muiñeiras, sardanas,
repique de castañuelas
y rasgueo de guitarras.

……

Hoy es fiesta allá en mi tierra;
hoy es fiesta allá en España,
Hoy juntarán sus banderas
con la de la Madre Patria,
dieciocho naciones libres
que hablan lengua castellana,
y será día de júbilo
desde el trono a la cabaña,
de Alicante a La Coruña,
desde Carfranc hasta Málaga.

……

Aquí; en las rientes vegas,
de esta tierra hospitalaria
hoy te festejan tus hijos
con el ruído y algazára
que son propios de españoles
en sus fiestas y en sus zambras.
Igual que hoy nos divertimos,
trabajaremos mañana,
como ayer; con entusiasmo;
con honradez; con el ansia
de volver a tu regazo
y, con la frente muy alta,
decirte, mientras besamos
de Iberia la tierra sacra:
¡Salve Madre, Madre mía!
¡Salve Madre, Madre España!

CESAR ALFONSO.

Santiago, 12 Octubre 1918.

Camba en Alemania.

Para beber cerveza

En Alemania, país de la cerveza, el beber cerveza es sumamente difícil. En los buenos restaurants es obligatorio comer con vino. En los bares no se sirve cerveza: hay que beber vino o "american drinks", título bajo el cual están comprendidos aquí el benedictino y el jerez. Existen muchos establecimientos con salas diferentes: unas, para los bebedores de cerveza, y otras, para los bebedores de vino. Las salas donde se bebe vino son alegres, bonitas, y tienen orquesta. La salas de los bebedores de cerveza son perfectamente desagradables. La mayoría de los "cabarets" sirven cerveza hasta las once de la noche, y desde esa hora en adelante sólo sirven vino. Para el bebedor de vino, todas las consideraciones, y un profundo desprecio para el bebedor de cerveza.

El bebedor de cerveza está postergado en Alemania. La juventud actual, que es "snob" y que toma bebidas americanas, rechaza de sus mesas a estos viejos venerables que han amasado con levadura de cerveza la tierra sacrosanta del Imperio. ¡Hay que oírles lamentarse hacia el duodécimo bock de la noche! Uno de ellos, semejante a Gambrinus, me exponía recientemente sus cuitas en un misérrimo establecimiento, y la amargura del noble anciano tenía un gusto así como la "spaten bran".

—La cerveza — me decía —es un bebida seria, como conviene a nuestro temperamento, pacífica y alimenticia. Ella mantendría indefinidamente la gordura y la tranquilidad de la raza; pero estos jóvenes están trastornados. Se dedican a sorber "cock-tails" con una pajita, y eso tiene que producir un resultado funesto en la mentalidad alemana.

Verdaderamente no se explica esta protección de que gozan aquí las bebidas extranjeras y esta guerra que se hace a la bebida nacional. El vino, en Alemania, es malo y caro, mientras que la cerveza es excelente. Yo he solicitado un día cerveza en un restaurant y he prometido pagar por ella lo necesario para que el establecimiento obtuviese con mi bock la misma ganancia que pudiese obtener con mi vino.

—Puesto que he venido a Alemania — dije—, quiero beber cerveza.

—Lo único que podemos hacer —me dijo el gerente—es darle cerveza inglesa.

Y es que la vieja Alemania, la Alemania de la cerveza, no se resignaría a pagar por un bock más de lo que ha pagado siempre. El lujo del local, el confort de los asientos, las luces brillantes, los camareros de frac y la música, todo eso lo paga la joven Alemania que bebe vino y "American drinks", que es un poco disoluta y que está muy extranjerizada.

JULIO CAMBA.

LIBERTY DAY

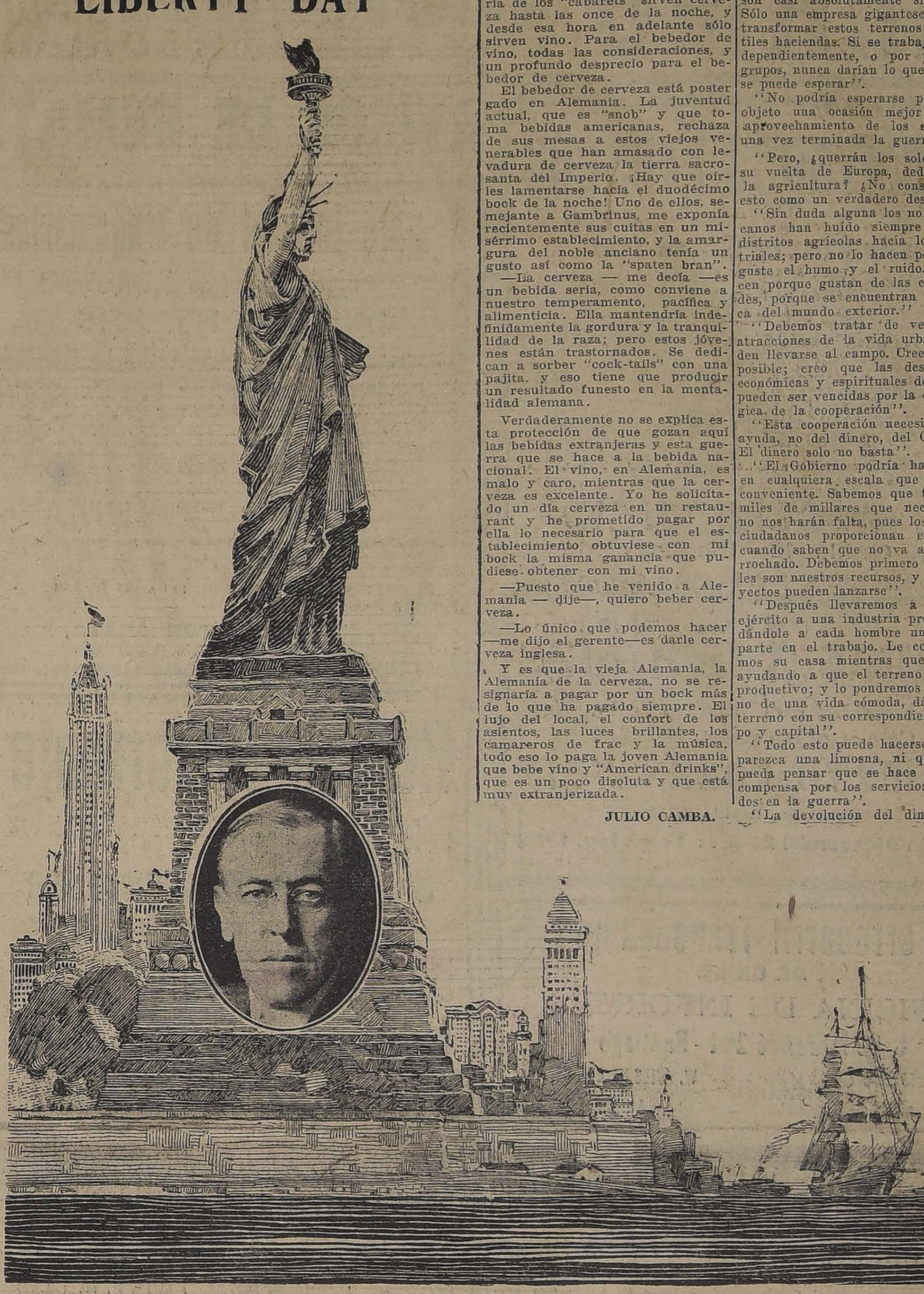

ALEGORIA ALUSIVA AL DIA DE LA LIBERTAD DECRETADO POR EL GOBIERNO DEL PRESIDENTE WILSON

Los problemas de la paz

El secretario del Interior de los Estados Unidos, Mr. Franklin K. Lane, se ha preocupado últimamente de un problema que a primera vista parece no existir.

En efecto, ¿no parece raro el preguntar si una nación está preparada para la paz?

Sin embargo, contesta Mr. Lane, los Estados Unidos no están preparados para la paz. Siquiera para prepararnos a la guerra, hemos tenido un año en que las nubes fueron amontonándose lentamente, y pasó otro año antes de que comenzáramos a luchar efectivamente. Mientras tanto, cuando venga la paz, no tendremos más que unas cuantas semanas para prepararnos.

Mr. FRANKLIN K. LANE

Desde algunos puntos de vista, la crisis cuando venga la paz será mayor que al comenzar la guerra. Tenemos 3.000.000 de hombres bajo las armas, y este número se duplicará o triplicará antes de que termine la guerra.

“¿Qué vamos a hacer con este ejército? ¿Se podría hacer volver a cada soldado al puesto que dejó?”

“Un gran porcentaje de nuestros hombres no volverá a su antiguo empleo; se han convertido en vigorosos aventureros que no quedarán aptos para los pequeños trabajos que antes hacían. Querrán una oportunidad de vivir una nueva vida, más libre, más independiente.”

Esa oportunidad quiere proporcionársela Mr. Lane.

“Hay millones de acres, dice, que hasta ahora son incultivables, y que podrían ser transformados en el territorio más rico, si se hiciera un ensayo en grande escala”.

“Son por lo menos setenta u ochenta millones de acres de terrenos pantanosos; quizá unos 200 millones de bosques cortados, y que hoy día son casi absolutamente sin valor. Sólo una empresa gigantesca podría transformar estos terrenos en fértiles haciendas. Si se trabajaran independientemente, o por pequeños grupos, nunca darían lo que de ellos se puede esperar”.

“No podría esperarse para este objeto una ocasión mejor que el aprovechamiento de los soldados, una vez terminada la guerra.”

“Pero, ¿querrán los soldados, a su vuelta de Europa, dedicarse a la agricultura? ¿No considerarán esto como un verdadero destierro?”

“Sin duda alguna los norteamericanos han huído siempre de los distritos agrícolas hacia los industriales; pero no lo hacen porque les guste el humo y el ruido. Lo hacen porque gustan de las comodidades, porque se encuentran más cerca del mundo exterior.”

“Debemos tratar de ver si las atracciones de la vida urbana pueden llevarse al campo. Creo que es posible; creo que las desventajas económicas y espirituales del campo pueden ser vencidas por la obra mágica de la cooperación”.

“Esta cooperación necesita de la ayuda, no del dinero, del Gobierno. El dinero solo no basta”.

“El Gobierno podría hacer esto en cualquiera escala que creyera conveniente. Sabemos que todos los miles de millares que necesitemos no nos harán falta, pues los mismos ciudadanos proporcionan el dinero cuando saben que no va a ser derrochado. Debemos primero ver cuales son nuestros recursos, y qué proyectos pueden lanzarse”.

“Después llevaremos a todo el ejército a una industria productiva, dándole a cada hombre una buena parte en el trabajo. Le construiremos su casa mientras que él esté ayudando a que el terreno se haga productivo; y lo pondremos en camino de una vida cómoda, dándole el terreno con su correspondiente equipo y capital”.

“Todo esto puede hacerse sin que parezca una limosna, ni que nadie pueda pensar que se hace como recompensa por los servicios prestados en la guerra”.

“La devolución del dinero gastado se podría hacer en un plazo de cuarenta años. Los detalles no importan. Lo principal es que, si hacemos ahora los arreglos necesarios, nos encontraremos preparados para la paz”.

Un nuevo libro nacional

"CUNA DE LOS CONDORES", POR MARIANO LATORRE

Artísticamente editado por la Revista de Artes y Letras, acaba de aparecer un nuevo libro del conocido autor de los "Cuentos de Maule". En este volumen se confirman los augurios que la crítica hizo a su primer libro. Mariano Latorre ha elegido esta vez para escenario de sus narraciones, la cordillera; y los personajes de sus novelas se agitan, piensan y obran de acuerdo con la vida prepotente, bravía, llena de un primitivo instinto de fuerza que aún alienta en los tipos serranos, que tienen orgullo de cóndores en sus acciones y a quienes el aliento de las cumbres les ha curtido la piel cetrina y el alma prístina, pura y fuerte como las torrenteras hervidoras de espuma que canta el autor.

Se desprende de "Cuna de condores" un canto fuerte y épico por nuestra tierra, por nuestra cordillera, y por el alma de la raza que, por el albor de las nieves perpetuas, arrastra su sombra de indio bravo y audaz conquistador.

SCRIPPS-BOOTH

Autómovil ideal para la juventud distinguida

Posee características tan notables que los entendidos lo clasifican al nivel más alto entre los automóviles de precio módico

ELEGANCIA	La belleza de sus líneas y curvas y el lujo de su acabado, forman un conjunto atractivo.
SUAVIDAD	En su marcha majestuosa por los caminos, es tan suave y uniforme, que se experimenta una sensación semejante al vuelo de un aeroplano.
POTENCIA	Los impulsos de sus pequeños ocho cilindros concentran una energía superior, capaz de vencer los pasos más difíciles del camino.
RESISTENCIA	Todas sus partes vitales están calculadas para resistir el más recio servicio y soportar las pruebas más difíciles.
ECONOMIA	Este es el resultado de su perfección mecánica: consumo mínimo en gasolina, duración máxima de neumáticos, poquísimos gastos de reparación.
UTILIDAD	Su tamaño conveniente y su poco peso, unido a sus condiciones de potencia, duración y economía, lo hacen útil para diligencias comerciales y excursiones. Pues **"SCRIPPS-BOOTH"** representa para sus poseedores un símbolo de distinción.

IMPORTADORES
Compañía Sueco-Chilena
Holmgren Hnos. y Cía.
ESTADO N.o 30

ALAMO

seco por pequeñas y grandes partidas de 1|2 = 34 = 1" = 1 1|2 = 2" y tapas encontrarán únicamente en la **Barraca y Fábrica "IBERIA"**, especialidad en elaborado.

MATUCANA 745 entre San Pablo y Rosas - **Fco. García Paz**

LOS DOS TELEFONOS

Espárragos Frescos

A precios sin competencia, encontrarán desde hoy en mi

DEPOSITO, DELICIAS 1161
(Entre Bandera y Morandé)

las familias, comerciantes y el público en general.

VENTAS POR MAYOR Y MENOR

Desde el Lunes próximo habrá, además:

DESCAROZADOS,
TOMATES AL NATURAL,
PASTA DE TOMATES,
TRIGO MOTE,
VINO SANTA LEONOR
FREJOLES "MILAGRO",
ETC., ETC.

Los pedidos dirigirlos al señor Ernesto Wüth Pavez, Santiago, Delicias 1161, y a

J. NICOLAS RUBIO
Casilla 42 - Rancagua

13-j

Papas Corahilas

Escogidas, para Semillas, de los Canales, ofrece entrega inmediata

ROBERTO LOBENSTEIN
Santiago, Casilla 3718
Galería Alessandri 21-B : : Teléf. Ing. 1225

x-8274-16-j

F C

Ferrocarril Transandino
DE CHILE

OFICINA DE INFORMES
Calle Morandé 291 - Santiago

Teléfono 695
Casilla 198

W. WILSON BRIDGE,
Agente

T C

9-k

"El Instituto Taquigráfico Pitman"

BANDERA 84 – SANTIAGO

Que funciona frente a la entrada principal del edificio de la Bolsa de Comercio, es el único establecimiento en Chile que prepara en corto tiempo taquígrafos, estenógrafos comerciales, aptos de ambos sexos.

ENSEÑANZA EN INGLES Y CASTELLANO.

Traducciones del inglés, francés e italiano y vice versa

Francisco Muñoz de Arce

Operaciones bancarias en general

Giros y cartas de crédito sobre: ESPAÑA, FRANCIA, ITALIA, INGLATERRA, NORTE-AMERICA, JAPON, REPUBLICA ARGENTINA, URUGUAY, BRASIL, PERU Y BOLIVIA

Giros telegráficos-Cambios de monedas

Compra y venta de toda clase de monedas nacionales y extranjeras.

ORO Y PLATA EN BARRAS

Títulos Nacionales y Extranjeros.-Comisiones y consignaciones

CALLE ESTADO Núm. 251

CASILLA 548 - TELEFONO INGLES 1585 - DIRECCION TELEGRAFICA: "MUÑOZAR"
Claves en uso: A. B. C. 5.a Edición - Lieber's.

12-j

FIESTAS
de la PRIMAVERA

EL MAS GRANDE Y HERMOSO SURTIDO DE ARTICULOS PARA DISFRACES

Antifaces	Barbas
Caretas	Patillas
Narices	Gorros
Bigotes	Sombreros
Cabezudos	Cornetas
Máscaras	Gigantones

ANTORCHAS, FAROLES, GUIRNALDAS, GLOBOS

CASA FALCONI San Diego 185

19-j

AVISOS DE REMATE

Remate Judicial de Maquinarias

Y MATERIALES DE CONSTRUCCION DEPOSITADOS EN LA FERIA DE MAQUINARIAS

DELICIAS No. 2215

EL LUNES 14 DEL Pte. A LAS 10 DE LA MAÑANA

POR ORDEN DEL SINDICO DEL CONCURSO BUSTOS

—HAY:—

Rico motor a parafina, de 16 H. P., Hornfb, con dos estanques de fierro galvanizado de 3.45 metros de alto. Mazas torneadas para carretones. Balancines, Resortes para carretas. Máquina rodillos acanalados. Picadora de charqui. Un camión automóvil Smith para 20 pasajeros. Arados para sacar papas. Bombas reloj. Chimenea de 6 1|2". Moldes para quesos. Hojas ventanas. Descremadora a vapor tubular. Prensa para pasto, a mano. Mesones para puesto de leche. Estanques W. C. Segadora trigo Massey Harris. Cigüeña a mano transmisión. Ejes acodados. Puerta de calle de 2 hojas y 3.40 de alto. Pieza de cemento y fierro para alcantarillas, etc., etc., y muchos otros objetos a la vista

DESDE HOY, DE 9 A 12 Y DE 14 A 17 HORAS
PAGO AL CONTADO.

VICTOR ARAYA,
Martillero de Hacienda.

14-J

Remate Importante

Por acuerdo de los herederos de don Enrique Stuven, tomado ante el compromisario don Alberto Valenzuela Castro, se rematará el

8 de Noviembre próximo

A LAS 16 HORAS

en la oficina del actuario, don José Vicente Fabres, Galería Alessandri 19, la valiosa propiedad ubicada en Ahumada números 102 a 110, esquina de Moneda números 1001 a 1043. Consta de 4 casas de habitación y de 8 almacenes.

Mínimum: $ 800,000

Pagaderos: un tercio al contado, otro a seis meses y el resto a un año, con más el interés a razón del 8 por ciento anual.

Títulos y antecedentes en la oficina del actuario.

x-8811-12-j

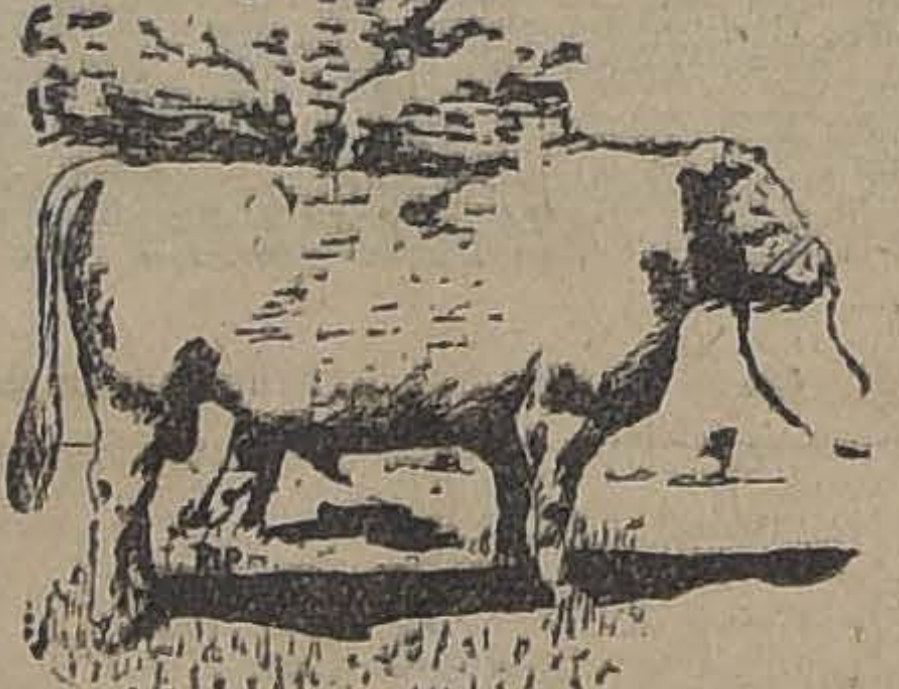

TOROS

El Martes 15 del presente, a la 1½ P. M. (13.30)

REMATE ANUAL

DEL CRIADERO "LOS CALLEJONES" DE GRANEROS, DE LA COMUNIDAD IRARRAZAVAL CONCHA

Toros de pedigree, hijos de toros importados de procedencia lechera, pues el Criadero tiene 500 vacas de lechería.

DEL FUNDO "LO ENGAÑADO"

Vendrán: Caballos de montura de patrón; parejas de yeguas percheronas de tiro; 4 yeguas chilenas preñadas de buen potro.

Establecimiento Arturo Calvo M.

2855 — HUERFANOS — 2855

Remate del Menaje de Casa

Del señor Pedro Marcelo Gorret

DELICIAS 2474

(POR CAMBIO DE RESIDENCIA)

Hoy Sábado 12 a las 14 horas

—HAY:—

SALON.—Piano vertical "Wagner", amoblado nogal tallado Luis XV tapiz seda, cortinajes seda y punto, boul con incrustaciones de bronce y nácar, gran espejo marco dorado, mesa de centro dorada con mármol, pedestales dorados con mármol, estatuas de bronce y terracotta, jardineras de porcelana, jarrones japoneses, cuadros al óleo y acuarelas, sillas de fantasía, biombo dorado, lámpara a gas bronce, alfombra 1 pieza.

ESCRITORIO.—Escritorio medio ministro nogal tallado, amoblado de cuero estilo Chesterfield, sillón de tornillo, estante para libros, cuadros, pedestales con bronce, estatuas, útiles de escritorio, lámpara de pie, alfombra de una pieza, colección de "Zig-Zag" empastada.

COMEDOR. — Amoblado comedor roble americano, aparador y dos trinches, mesa de correderas, 12 sillas asiento y respaldo junco, cuadros al óleo, servicio de porcelana, id. cristalería, id. cuchillería, centro plaqué y cristal, reloj de colgar, gobelinos, pedestales, lámpara bronce 2 luces, alfombra una pieza, etc.

DORMITORIOS. — 3 amoblados dormitorio estilo inglés con lunas biseladas y mármoles, roperos, peinadores y cómodas antiguos de caoba y jacarandá, catres de bronce y fierro con bronce, servicios de lavatorio de porcelana y fierro enlozado, marquesas de jacarandá, colchones de lana, divanes tapizados en seda, cuadros al óleo religiosos, máquina de coser de pie, sillones tapizados, alfombra de una pieza, etc.

HALL Y VARIOS. — Tina de baño fierro enlozado, calentador de cobre para baño, baño de fierro enlozado para guagua con pedestal alto de fierro, espejo al laqué, consolas, cocina a gas de cuatro fuegos, mesones, batería de cocina, escaño para jardín paragüero, arneses, lote de herramientas, plantas finas en macetero, etc., etc.

A la vista el Viernes, de las 14 a las 17.30.

Víctor Araya L.,
Martillero de Hacienda.

12-j

REMATE
DE LAS MAQUINARIAS

Y útiles sobrantes de las Chacras "Victoria" y "Santa Ana"

COMUNA LA GRANJA, CAMINO DE SANTA ROSA, A 15 CUADRAS DEL FERROCARRIL ELECTRICO DE SAN BERNARDO, DEL PARADERO PUENTE LO OVALLE.

Mañana Domingo 13

A las 15 horas o 3 p. m.

—HAY:—

MAQUINARIAS.—Rico motor Ramson en perfecto estado, prensa Columbia para pasto, máquina picadora de pasto, transmisiones, poleas de fierro, descremadora Metoti en perfecto estado, batidoras de mantequilla, enfriadoras, moldes para quesos, correas Balata, máquina cortadora de alambre, una rueda hidráulica completa, etc., etc.

UTILES SOBRANTES.—Un camión de 4 ruedas, gran carretón para pasto, carretones chicos, carretón de resorte, un coche de trompa muy bueno para el campo, cochecito de dos ruedas importado, paradas de arneses, sillas de montar para hombres, señoras y niño, palas de buey, yugos, cultivadoras, esmeriles, rastrillos, incubadoras, un carretón aguador, una carreta completa, rastras de fierro, puertas de fierro, rejas id., 30 sacos cemento Melón, 48 sacos cal y muchos otros objetos para fundos.

NOTA. — Todas las máquinas y útiles se encuentran en perfecto estado y con poco uso. El día del remate, desde las 13.30 ó 1½ P. M. habrán automóviles a disposición de los concurrentes al remate, que partirán desde el paradero del puente Lo Ovalle, debiendo los intresados proverse previamente de las tarjetas en mi oficina, Agustinas N.o 865.

A la vista desde el Sábado, todo el día.

PAGO AL CONTADO.

Víctor Araya L.,
Martillero de Hacienda.

13-j

REMATE VOLUNTARIO

El 14 del presente, a las 3 de la tarde, ante el notario don Manuel Gaete Fagalde, remataremos en nuestra oficina

LA CHACRA "CIPANGO"

situada en el camino Santa Rosa, a cuatro y medio kilómetros de Santiago, con una superficie de 13 hectáreas, de las cuales 3½ son de viña, con un regador del Canal de Maipo y derrames, buena casa de habitación con luz eléctrica propia, posesiones para inquilinos, galpones, bodega y vasija, plantaciones de nogal, acacios, bosque de eucaliptus, jardín, alcachofal, arboleda frutal, horno para panadería, fuerza hidráulica, todo el frente de la chacra con reja de fierro. Las posturas comenzarán por el

MINIMUM DE $ 140,000

que se pagarán reconociendo una deuda a la Caja de $ 30,000, con $ 55,000 al contado y el saldo a 6 y 12 meses con el 8% de interés.

CARLOS RIVAS VICUÑA Y CIA.
MORANDE 233, entre Huérfanos y Agustinas. — CASILLA 3414
TELEFONO 603

14-j

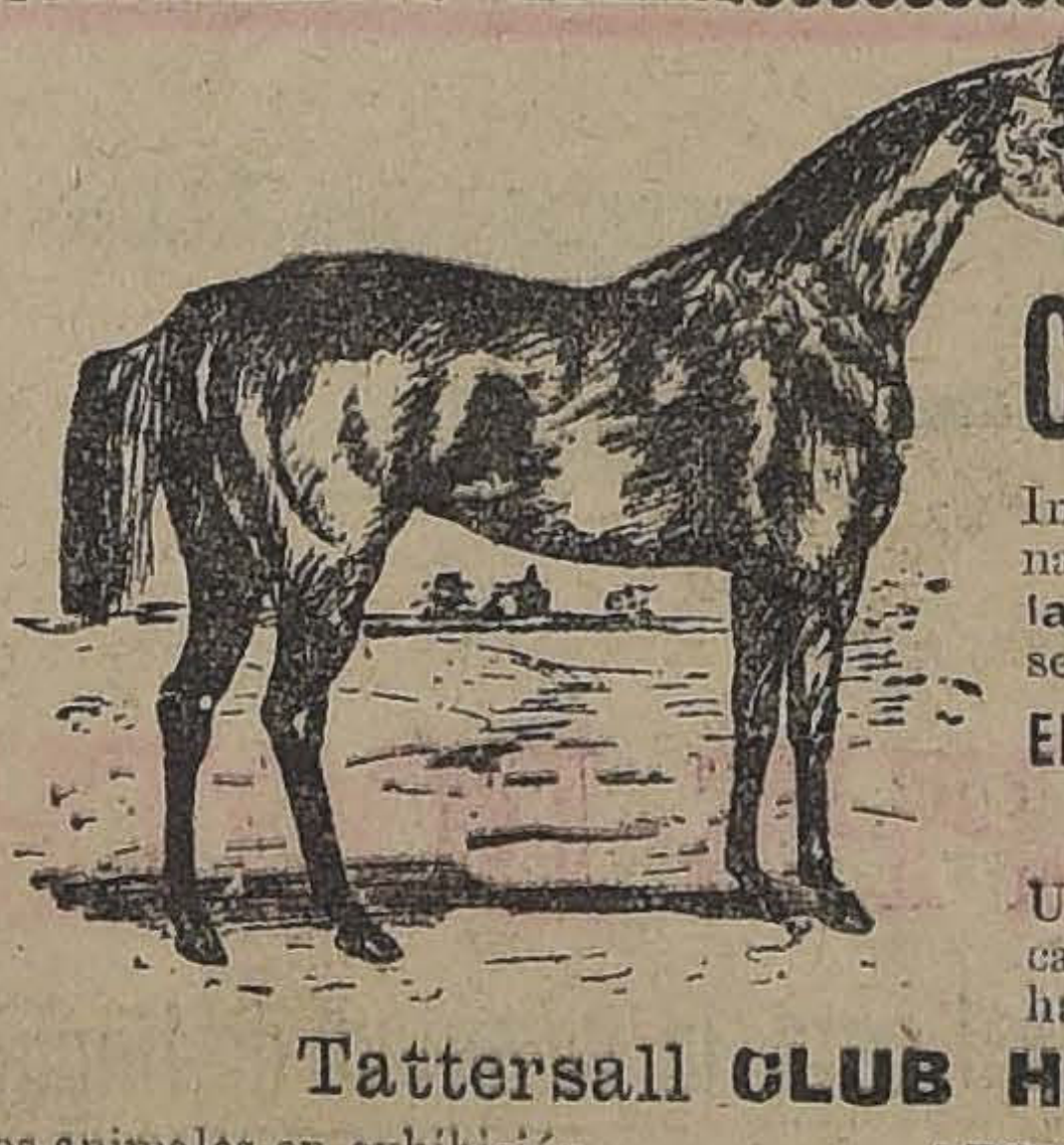

Productos de CARRERA

Importados de la Argentina del Haras "La Candelaria", de propiedad del señor Manuel Fraga

El Sábado 12 del presente, a las 15, se rematarán

Un Potrillo, tres Potrancas y dos Yeguas de este haras hijos de Duc d'Albe

Tattersall **CLUB HIPICO**

Los animales en exhibición.

ARTURO CALVO M.

12-j

REMATE DEL MENAJE DE CASA

DEL GENERAL Sr. ENRIQUE S. LEDESMA

HOY SABADO 12

A LAS 13.30

503 - MONJITAS - 503

—HAY:—

SALON.—Piano de media cola Duysen, amoblado veneciano de nogal tallado con filetes dorados estilo Luis XV compuesto de: un sofá, dos sillones, 4 sillas, un confidente, dos esquineros, una vitrina, una mesa de centro, dos pedestales, 2 consolas y 1 espejo marco tallado, todo de igual estilo; dos cortinajes listados, espejo de cristal veneciano, estatuas, lámparas de pié, cojines. **Rica alfombra de Smyrna,** etc.

COMEDOR.—Gran amoblado tallado estilo Renacimiento compuesto de: aparador, mesa trinche, vitrina, una gran mesa de correderas y 12 sillas de cuero; servicio de porcelana guarda azul, servicio de cristal veneciano, sopera de plaqué, alcuza, jardinera, azafates, salseras, cubiertos Dixon y tenaza para espárragos y diversos útiles; licorera de cristal dorado, cuadros al óleo europeos, acuarelas españolas, lámpara eléctrica y alfombra de una pieza.

ESCRITORIO.—Amoblado Chesterfield forro de cuero granate, compuesto de: sofá, 2 sillones y 2 sillas, escritorio tallado y estante venecianos, un mueble para chimenea con espejo, sillón de escritorio, sillón de balanza, alfombra granate, lámpara eléctrica, etc.

HALL.—Amoblado forro de pergamoid, compuesto de: un sofá y 2 sillones grandes, jardinera grande con espejo, escritorio de señora, un barómetro antiguo, cuadros al óleo, alfombra de escalera, etc., etc.

DORMITORIO 1.o—Un rico amoblado de roble americano (mueblería Cruz Montt) compuesto de: ropero de 3 cuerpos con espejos, peinador, cómoda y 2 veladores; dos catres de bronce cuadrado, cortinajes de seda, cuadros, colcha de cama, **chimeneas inglesas,** alfombrado, etc.

VARIOS.—Tina de baño enlozada, lavatorios de desagüe, calentador a gas, guarda ropas con puertas de correderas, un amoblado de dormitorio americano, un amoblado de asiento de plegar, tapiz de felpa, granate bordado; lavatorio de caoba, cocina económica, estantería de despensa, amoblado de mimbre, una partida de jardineras con plantas para los balcones, etc., etc.

A LA VISTA HOY DE 13.30 A 18.

JORGE y VICTOR EYZAGUIRRE H.,
Martilleros de Hacienda.

12-j.

CAJA DE Crédito Hipotecario

Remate judicial

El 15 de Octpbre, a las 15 horas, se rematará en el 4.o Juzgado Civil de Santiago, el fundo "El Molino de Codigua", ubicado en el departamento de Melipilla.

MINIMUM: $ 76,666.66

que se pagarán: a) con $ 27 mil 348.90 saldo de una obligación hipotecaria a favor de la Caja de Crédito Hipotecario de $ 42,000 primitivos en letras del 7% de interés anual con 1% de amortización; b) con $ 26,325.60, saldo de otra obligación hipotecaria a favor de la misma Caja por $ 40,000 primitivos en letras del 7% con 1% de amortización; y c) con $ 22 mil 992.16 al contado en dinero efectivo.

Bases y antecedentes en la secretaría del 4.o Juzgado Civil de Santiago.

Títulos en el Archivo de la Caja Hipotecaria. 15-j.

Caja de Crédito Hipotecario

Remate judicial

El 24 de Octubre, a las 15½ horas se rematará en el 3er. Juzgado Civil de Santiago el fundo "El Manzano' 'ubicado en el departamento de Imperial.

MINIMUM: $ 100,000

que se pagarán: a) con $ 32 mil 898.25, saldo de una obligación hipotecaria a favor de la Caja de Crédito Hipotecario de $ 35,000 primitivos en letras del 8% con 1% de amortización; y b) con $ 67,101.75, al contado en dinero efectivo.

Bases y antecedentes en la secretaría del Tercer Juzgado Civil de Santiago.

Títulos en el Archivo de la Caja Hipotecaria. 13-.

¿LO MOLESTAN A UD.

LOS CHINCHES Y RATONES?

Yo puedo limpiar completamente su casa de estos bichos.

Absoluta reserva sobre la correspondencia.

Dirigirse:
X. Y. Z., CASILLA 81-D

x-8802-12-j

Farmacéutico competente

10 años práctica, certificados muy buenos, ofrece sus servicios. Dirigirse:

ESTANISLAO VARAS
Rogelio Ugarte 1456, esquina León Prado

X-8828-12-J

Doce de Octubre

OFRECEMOS:

$ 7.00	La lata de 2 kilos de Aceitunas Sevillanas.
$ 13.50	La lata de 4 kilos de Aceitunas Sevillanas.
$ 1.80	El frasco grande de Alcaparras.
$ 1.40	El frasco de Alcaparras tamaño corriente.
$ 2.50	La lata de ½ kilo congrio en aceite.
$ 2.50	La lata de ½ kilo congrio en escabeche.
$ 2.50	La lata de ½ kilo congrio en tomate.
$ 2.50	La lata de ½ kilo Besugo en escabeche.
$ 2.50	La lata de ½ kilo Besugo a la Vizcaina.
$ 2.50	La lata de ½ kilo Berberechos en aceite.
$ 2.50	La lata de ½ kilo Berberechos en tomate.
$ 2.50	La lata de ½ kilo Almejas al natural.
$ 2.50	La lata de ½ kilo Almejas en escabeche.
$ 2.50	La lata de ½ kilo Merlusa a la Vinagreta con aceitunas y alcaparras.
$ 2.50	La lata de ½ kilo Congrio a la Vinagreta con aceitunas y alcaparras.
$ 6.00	La lata de Anchoas en salmuera Trevijano e Hijo, 900 a 1,000 grs.
$ 2.40	La lata de anti-pasto Trevijano e Hijo.
$ 1.70	La lata de pimientos Morrones, 1.a flor, contiene 10 pimientos.
$ 3.20	La lata doble de langosta.
$ 1.10	La lata de Centollas especiales.
$ 1.20	La lata de Langostino.

Sardinas españolas de las mejores marcas a todos precios.

Aceite español en latas y botellas, a todos precios.

Licores finos importados y nacionales. Recomendamos consultar nuestros precios.

Ofrecemos a precios bajos nuestra

Sección Fiambrería

M. AGUILÓ Hnos.
Puente 577 - Puente 579
EDICIO DEL CUERPO DE BOMBEROS

12-j

¡TIERRA! ¡TIERRA!

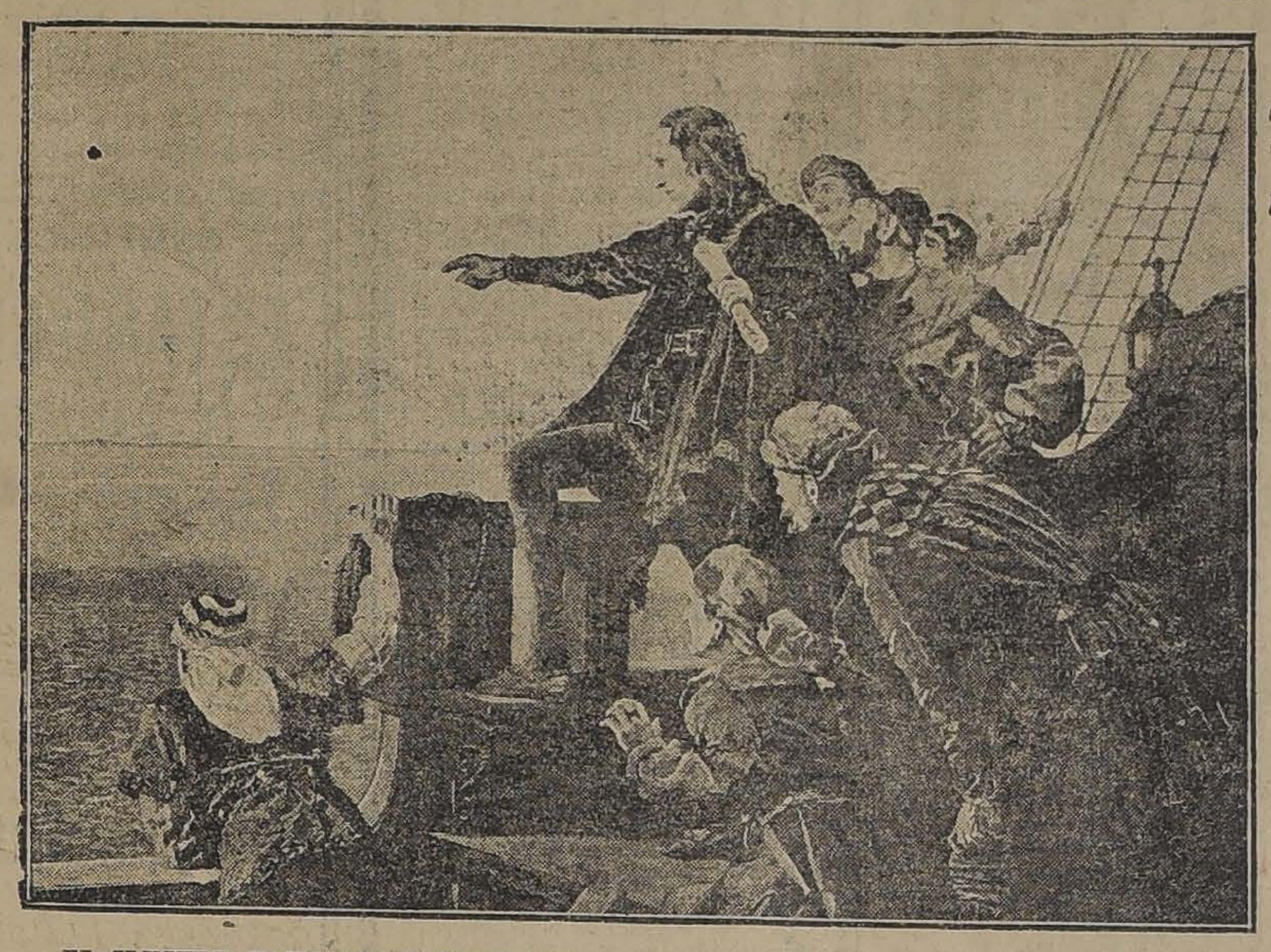

EL ILUSTRE NAVEGANTE, CONTRARIADO EN SU VIAJE POR EL HURACAN DE LAS PASIONES, LOGRA TERMINAR FELIZMENTE LA TRAVESIA DEL OCEANO, ABRIENDO LAS PUERTAS DEL NUEVO MUNDO.

Y AL SONAR COMO SUBLIME EXCLAMACION LA PALABRA ¡TIERRA! QUE REPITE CON JUBILO RODRIGO DE TRIANA, TODOS PERPLEJOS MIRAN, CREYENDO ENGAÑO LO QUE VEN SUS OJOS... LA EMOCION MAS INTENSA DOMINA AQUELLOS CORAZONES Y AQUELLAS INTELIGENCIAS Y AL TEMOR Y AL DESCONTENTO SUCEDEN BIEN PRONTO LA GRATITUD Y LA ALEGRIA...

Eran las nueve de la noche, Jueves, 11 de Octubre. Colón, cumplidos los rezos diarios y recapacitada la situación suya, subió a cubierta con sumo reposo y miró el espacio hacia Occidente con suma curiosidad. Sólo con su pensamiento iba escudriñando lo infinito con avizora mirada. Hallándose completamente solo, pues cada cual velaba desde su correspondiente sitio y todos cumplían su facción respectiva, tras una hora de reconcentrada fijeza en el ambiente, dió un grito su garganta porque había dado un vuelco su corazón. Acababa de ver una luz terrestre, una luz diversa por completo de los astros celestiales y de los fosfóreos oceánicos. La tenue lucecilla, columbrada por el almirante, crecía y amenguaba y andaba en opuestas direcciones, como una candela que se moviese a la mano y vacilase al movimiento. No pertenecía por su duración a los pasajeros aerolitos, frecuentes en aquellas perspectivas; no pertenecía por su color y por sus dimensiones y por su singularidad a las piedras candentes y luminosas lanzadas por los volcanes y sus eruptivas lavas; no era fuego fatuo, que fosforea como el fuego marino, y menos aún una estrella que resplandece por alturas etéreas; era, o la llama de un hogar, o la tea de un viandante. Adivinóla él, entre todos, porque ningún marino contempló nunca el polo inmóvil, que le fija un punto del cielo en su ruta por el mar, como este marino mirara el polo móvil, cuyos resplandores y centelleos esclarecían sus esperanzas, avisándole con visos bien ciertos el cumplimiento de proyectos bien maduros. Colón, meditando sobre su plan, tuvo despierto alucinaciones que debieron parecerle sueños y dormido sueños que debieron parecerle alucinaciones. En aquella luz tan tenue reconcentrábase al par el alma y la vida suyas; de ser verdad, la glòria inmortal; de ser mentira la muerte tras la desesperación.

Colón pasó la media noche sobre cubierta, inmóvil, rígido, frío, como una estátua, absorto, en contemplaciones parecidas a éxtasis. Eran las dos, poco más o menos, cuando al centelleo de las estrellas y a las fosforescencias del mar, un tripulante, sevillano, de ojo certerísimo, hecho, como los ojos del ave nocturna y del gato doméstico, al ver en las tinieblas gritó: ¡tierra! Y en cuanto el marino gritó ¡tierra!!, Martín Alons o Pinzón soltó un cañonazo cuyo estampido resonó con resonancias portadoras de infinitos consuelos en las tres hipnotizadas tripulaciones, las cuales no daban fe al testimonio de los sentidos propios tras tantas perplejidades y angustias. Nunca debió estar Colón más fuera de sí, como al encontrarse con la tierra buscada en frente y no poder verla. Sus oidos se aguzarían a percibir y sus ojos a columbrar el misterio ya escudriñando por la propia idea y cubierto en minutos parecidos a eternidades por la negra noche. El hubiese querido arrancar el paño de las tinieblas al mundo encontrado por su fe viva y por su constancia incontrastable. ¿Qué sería? ¿Sería un edén o sería un desierto? ¿Le aguardaba el cumplimiento de una esperanza tan acariciada o el dolor de un desengaño monstruoso?

Por fin rayó el alba. Por fin al resplandor perla de la suave alborada, se fué dibujando el islote, de suyo parecido en sus risueños deslumbradores aspectos a una nueva creación. Así como en las regiones del Norte aparece la tierra más hermosa tras una mañana de neblinas disipadas al resplandor del sol de mediodía, este intervalo entre los tenebrosos misterios de la noche y los claros efluvios del alba, debió hacer que resaltaran a los ojos del descubridor las tierras aquellas bajo un cielo azul y etéreo; sobre un mar jaspeado con toda suerte de colores; dentro de un cinturón de arrecifes que parecían piedras preciosas; con alfombras de arenales áureos tendidos por las riberas recortadas a modo de anfiteatro; con un puerto hecho por la naturaleza misma en graciosísimo recodo de la ensenada, tan profunda cual quieta al amor de sus dormidas aguas; por monte cónico rematadas, muy semejante a espléndida corona; revestidas de árboles gigantes, cargados con frutos llenos de mieles y con flores de ramilletes ceñidos y de aves poblados, despidiendo esencias, gustosas al olfato y gorjeos acariciadores al oido; con un lago en medio, lago de agua dulce, cuyos cristales repetían en sus reflejos aquella natural hermosura y cuyos vapores refrigeraban el ambiente, de suyo caluroso; espectáculos increibles a la vista, entonces alucinada y estática como si resultase al cumplirse tan vivo deseo, la victoria definitiva el mayor de los engaños y la realidad cierta el mayor de los embustes. Colón volvió a ese magnético estado que la ciencia llama hipnosis, nervioso desarreglo producido tanto por los excesos de alegría como por excesos de dolor, en los cuales parece cualquiera un sonámbulo que sueña despierto y que anda dormido.

El paso desde la mar solitaria e inaccesible al islote, de campestre vida muy hinchado y rebosante, debía parecerse al paso del espacio sin luz al espacio iluminado por la palabra creadora en los primeros versículos del Génesis. Colón se ciñó las más ricas vestiduras y se arrolló al hombro un manto de vieja púrpura; con una mano asió la espada del combate y con la otra asió la cruz del Redentor; hizo que le cubrieran la cabeza como un palio los cabellos recamados de oro en que iban bordadas las cifras reales del realce y la castellana corona; llamó como corte y cortejo de aquella ceremonia sin precedente a todos los compañeros de su navegación; y desembarcando con solemnidad majestuosa, hincó la rodilla en tierra, puso la mirada en Dios, alzó a las alturas los brazos, y después entonó en coro con los suyos un Te Deum, semejante al que los ejércitos españoles cantaron desde Covadonga hasta las Navas en aquella gigantesca empresa de la reconquista; concluida en la torre de la Vela y premiada en la resurrección milagrosa, no de un mundo nuevo, de una nueva creación. El milagro se hizo y se hizo por la fe. Leyendo quien estas líneas escribe un soneto del gran poeta Schiller, encontró en él un pensamiento filosófico tan original y tan profundo, por el cual incitaba con entusiasmo al descubridor a que anduviese adelante, pues un mundo surgiría para él de cualquier modo; que cuanto el genio promete la naturaleza siempre lo cumple. Y comenté y amplié yo así tal pensamiento, con él concluyo esta parte del relato de la invención: "Al contemplar este poema lo más vivo, lo más real y verdadero, lo más luminoso encontrado en él es el triunfo de la fe. En esa nave se embarcó sin recelo alguno Colón y encontró al término de su viaje un Nuevo Mundo. Si este mundo no hubiera existido, lo creara Dios en la soledad del Atlántico, tan sólo para premiar la fe, la constancia de aquel hombre. Se descubrió América porque Colón tuvo fé viva en su ideal, fe viva en sí mismo, fe viva en Dios".

EMILIO CASTELAR.

LA FIESTA DE LA RAZA

SE CELEBRA AYER CON GRAN ENTUSIASMO POR LA COLONIA ESPAÑOLA

REPARTO DE SOCORROS A LOS NIÑOS POBRES

LAS OTRAS FIESTAS

Iniciado ya el desarrollo del programa que se ha elaborado para conmemorar el aniversario del descubrimiento de América, designado con el nombre de Fiesta de la Raza, se ha podido notar el entusiasmo con que los miembros de la colonia española tratan de llevar a efecto cada uno de sus números.

Las fiestas realizadas ayer dejan, en efecto, la mejor impresión sobre su resultado y demuestran elocuentemente la unión estrecha que existe entre todos los hijos de España ausentes de la patria.

Las casas comerciales

Con el objeto de optar al concurso de iluminaciónes y adornos de vidrieras, que ha organizado la Comisión de Fiestas del Círculo Español, numerosas casas comerciales del centro y del barrio San Diego, han adornado en diversas formas sus locales.

Aparte de que casi todos los establecimientos comerciales españoles lucían en sus frontis las banderas española y chilena, en muchos de ellos se han adornado sus vidrieras con flores, guirnaldas y luces de colores, en medio de las cuales se destacan los retratos de los soberanos de España.

El jurado encargado de discernir los premios en este concurso, recorrió en la tarde de ayer las diversas casas comerciales, con el objeto de formarse opinión acerca de los adornos que se han efectuado. Debido a que en muchas casas no se habían terminado aún los arreglos preparados, este jurado no discernirá los premios hasta después de las fiestas.

Entre los numerosos adornos que se han presentado al concurso, llamó especialmente la atención una alegoría que se exhibe en las vitrinas de la casa Torralva, y que representa a Cristóbal Colón en unión de algunos de sus abnegados compañeros, en el momento de desembarcar en las tierras de América.

Reparto de socorros a los niños pobres

Los números más interesantes del programa de ayer, los tenían a su cargo las damas de la Sociedad de Beneficencia Española, que los cumplieron en forma acertada y digna del objeto que con ellos se proponían.

A las 10 horas, dos comisiones, una de caballeros y otra de damas de la colonia, entre las cuales se encontraba la esposa del Ministro de España, se dirigieron a las sociedades Protectora y Patronato de la Infancia, al Hospicio y otros establecimientos de beneficencia, en donde obsequiaron a los asilados con dulces, galletas, cigarros y otras especies. Visitaron también la Cárcel Pública y concluyeron su misión en la Casa de Orates. En este último establecimiento se hizo entrega a la administración de él, de una regular suma de dinero, destinada a los españoles allí asilados.

Poco después de las 16 (4 P. M.), se repitió una fiesta análoga a la anterior, en la Escuela Francisco Arriarán, ubicada en la calle San Diego esquina de Avenida Matta.

Después de haber llegado a este establecimiento el Ministro de España y señora de García Jove, los elementos dirigentes de la colonia y las autoridades locales, la comisión de damas inició el reparto de trajes, sombreros y calzado a los niños chilenos de las escuelas de proletarios y a los niños indigentes de la colonia.

Fué éste un acto verdaderamente significativo y emocionante, que los pequeños trataron de agradecer ejecutando diversos números de un programa improvisado. En efecto, mientras se hacía el reparto de ropas, algunos alumnos de la Escuela Francisco Arriarán entonaron himnos y declamaron poesías patrióticas, alusivas al aniversario que hoy celebran regocijados los hijos de España.

Agradeció oficialmente el obsequio de las damas españolas, el señor don Pedro Bannen, quien, en nombre de la Sociedad de Instrucción Primaria de Santiago, pronunció un breve discurso en el cual tuvo frases enaltecedoras para la acción caritativa de los miembros de la colonia española. Terminó expresando que estos rasgos de generosidad, no podían menos que influir poderosamente en la consolidación de la fraternidad que debe reinar entre España y los países de este continente, reforzando con ello la acción diplomática que han venido desarrollando sus gobiernos.

Las damas españolas recibieron, además, las felicitaciones y agradecimientos de todos los asistentes a esta fiesta, con la cual se trataba de aliviar la situación de centenares de pequeños que ven desarrollarse su vida en medio de la miseria y de la más absoluta falta de recursos.

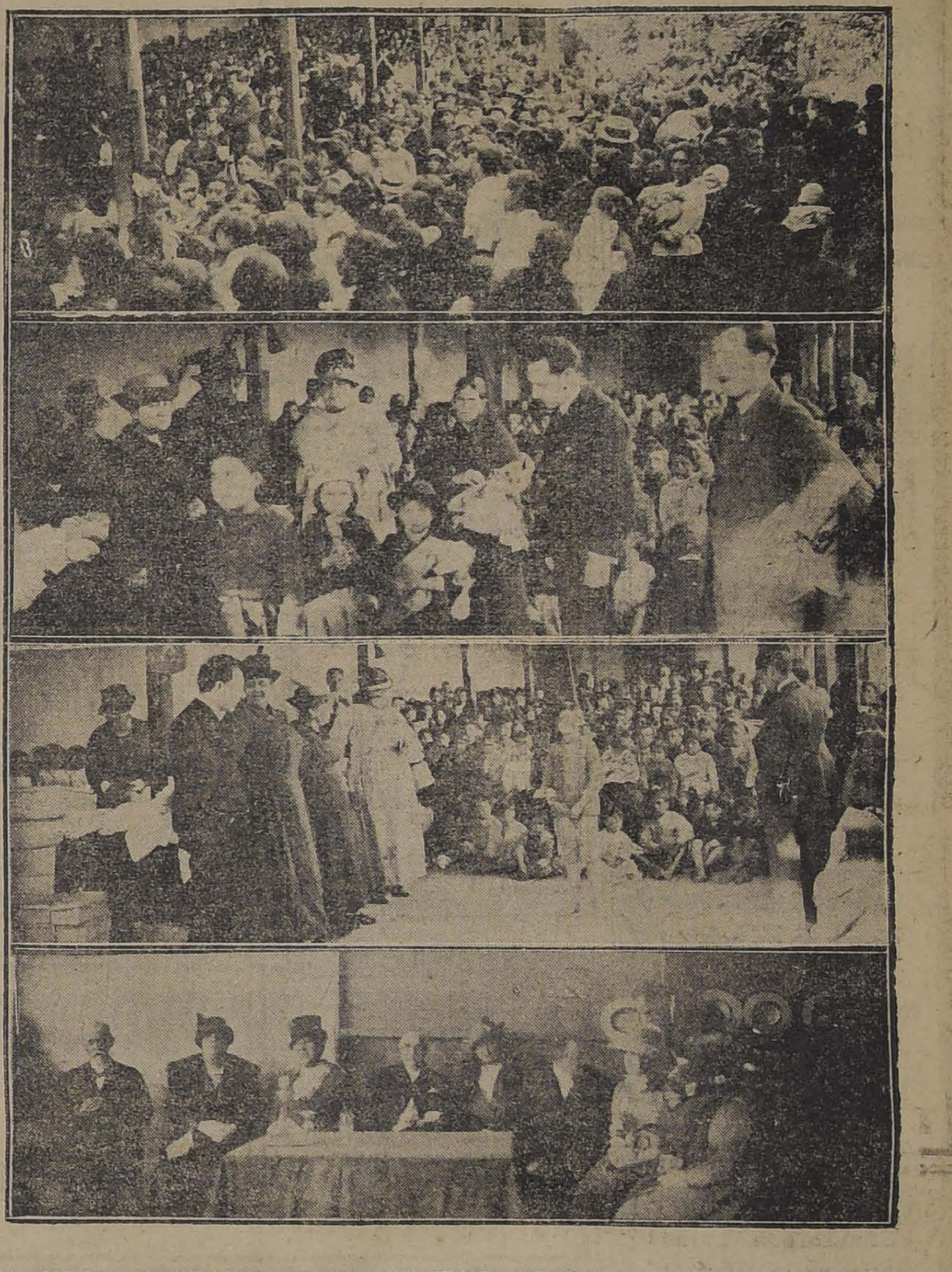

1. FAMILIAS DE ESCASOS RECURSOS ESPERANDO EL REPARTO DE ESPECIES.—2 OBSEQUIO A LOS NIÑOS DE ARTICULOS DE VESTIR.—3. DURANTE EL REPARTO.—4. EL MINISTRO DE ESPAÑA, DAMAS DE LA COLONIA Y ALGUNOS CABALLEROS EN LA ESCUELA FRANCISCO ARRIARAN

En este acto se repartieron más de quinientos equipos completos, compuestos de sombreros, trajes, calcetines, calzado y otras especies que han sido donadas por el comercio español.

Se terminó el reparto de ropa, después de las 7 de la noche.

La velada en el Teatro Santiago

Por la noche se realizó en el Teatro Santiago la velada organizada por la comisión de fiestas de la colonia española, con la cooperación de la Unión Ibero-Americana, Orfeón Español y Centro Cultural Español.

Cerca de las 21.30 horas (9.30 P. M.) llegaba al teatro el Ministro de España, don Manuel García Jove, quien, en unión de los dirigentes de la colonia, pasó a ocupar la mesa de la presidencia en el escenario.

El teatro estaba totalmente ocupado por una numerosa concurrencia, compuesta, en su mayoría, por familias españolas.

Después de la ejecución del Himno Nacional Chileno y de la Marcha Real Española, que la concurrencia escuchó de pie, pronunció un breve discurso en representación de la Unión Ibero-Americana, el señor Angel Cruchaga. El orador, al iniciar su disertación, se refirió a la grandeza histórica de España, y a las grandes reformas y evoluciones que han proporcionado al mundo sus hijos, terminando por recordar la acción eminentemente civilizadora que ha cabido a su actual monarca, el Rey don Alfonso XIII, en el período de su Gobierno. En el desarrollo de su discurso, el señor Cruchaga tuvo también frases de cariñoso recuerdo para un distinguido servidor de la colonia en Chile, el señor Antonio Montero, que acaba de bajar a la tumba después de una vida dedicada por entero al servicio de la patria.

A continuación, el señor Damián Gil, del Centro Cultural Español, dió lectura a una disertación sobre "El arte popular en América", que le valió una espontánea ovación de la concurrencia. El señor Gil demostró a grandes rasgos la influencia de la cultura española en lo que se refiere al desarrollo del arte popular en las repúblicas latino-americanas, citando al efecto varios ejemplos muy bien intercalados.

El señor José Vásquez Santisteban dió lectura a una carta de excusa enviada por el poeta chileno don Víctor Domingo Silva, el cual no pudo concurrir a cumplir con un número que se le había señalado en el programa, por encontrarse con su salud resentida.

El señor Vásquez Santisteban, después de pedir a los asistentes un aplauso para el señor Silva, pronunció breves palabras en elogio de su patria, las cuales fueron recibidas con una prolongada ovación.

En la segunda parte del programa, el Orfeón Español ejecutó un acto de concierto en forma bastante lucida. Los asistentes al teatro aplaudieron con justicia los dos números de canto que ejecutaron los miembros de aquella institución.

La Compañía Montero-Fernández eligió para la función de anoche dos obritas de corte español, apropiadas para el acto patriótico que se conmemora: "El Cristo de la Vega" y "Sangre Española". En su interpretación merecieron aplausos todos los artistas que tuvieron a su cargo los distintos papeles.

Completó el programa de esta función, de la cual se retiraron gratamente impresionados todos los asistentes a ella, algunos couplets y tonadillas que cantó la señorita Luisa Vila.

El busto de Cristóbal Colón

El personal de la 10.o Compañía de Bomberos hizo ayed la colocación del busto de Cristóbal Colón, que ha sido obsequiado por la Municipalidad de Santiago, en la antigua columna de los escritores de la Independencia.

La inauguración de este busto se llevará afecto en la mañana de hoy, con asistencia del primer Alcalde de los elementos más representativos de la colonia. Asistirá a amenizar este acto, la banda de músicos del Regimiento Carabineros.

Nuevos Números

La comisión de fiestas del Centro Familiar ha organizado para hoy una gran velada teatral y baile con orquesta, en celebración de la Fiesta de la Raza.

La comisión obsequiará dos artísticos premios a la pareja que mejor se presente en el típico baile de la "Jota", premios que serán concedidos a juicio de un jurado nombrado al efecto.

El Centro Estudiantil "Ignacio Domeiko", asociándose a los festejos de la colonia española, dará también esta noche, a las 21, una velada literario-musical dedicada a los alumnos de la escuela nocturna. El señor José Gutiérrez dictará una conferencia alusiva al acto.

El programa de festejos de hoy

El programa oficial de festejos para el día de hoy, es el siguiente:

A las 8.— Diana y colocación de guirnaldas y coronas en señal de homenaje en las estatuas de Alonso de Ercilla, Pedro de Valdivia y los estadistas chilenos Salvador Sanfuentes, Antonio García Reyes, Diego José Benavente y Manuel Antonio Tocornal, por la "Brigada Exploradores España" con discursos alusivos al acto a cargo del doctor José Vásquez Santistevan. Asistirán todas las Brigadas del Cuerpo y representantes de la Colonia Española. Con motivo de este acto, la Alcaldía de Santiago ha tenido la gentileza de ordenar la traslación de la estatua de Colón a la columna de los estadistas chilenos.

A las 9.30.—Visita oficial al Excmo. señor Ministro de España.

A las 10.30.—Solemne misa conmemorativa que se celebrará en la iglesia de San Ignacio, con asistencia del señor Ministro de España, comunidades religiosas españolas, Centros y Sociedades y demás representantes de la Colonia. La oración sagrada estará a cargo del Rvdo. Padre Jaime Ripoll (S. J.) y se cantará la Misa de Eslava, dirigida por el maestro don Baldomero Rada.

A las 13 (1 P. M.)—Carreras ciclistas en el Velódromo del Parque Cousiño, organizadas por el Club Ibérico.

ganizadas por el Club Ibérico.

A las 15 (3 P. M.)—En el mismo Parque, decisión del campeonato a Balompié por los clubs Eleuterio Ramírez y Magallanes, disputándose la posesión de la artística Copa pendiente del año anterior.

A las 15 (3 P. M.)—Concurso de Peinados, a la usanza española, mantillas y mantones de Manila, organizados por el Centro Hijos de Madrid.

Las señoras o señoritas que aspiren al premio en este concurso de 15 a 15.30 (3 a 3.30 P. M.) se presentarán ante el jurado, el cual estará colocado en la tribuna oficial del Parque.

A las 16 (4 P. M.)—En la elipse del Parque se servirá a los niños de las Escuelas de Proletarios e indigentes de la Colonia, a los cuales se les repartió ropa el día anterior, una merienda por la Brigada de Exploradores España, la que será obsequiada por la Sociedad Benéfica de Damas Españolas, el Centro Hijos de Madrid y don Juan Picó.

A las 17 (5 P. M).—Concurso de trajes regionales españoles para niños y adultos y de carrozas y carruajes adornados, organizados por la Comisión de Fiestas. Los niños y adultos que tomen parte en este concurso se presentarán ante el jurado, de las 17 a las 18 (5 a 6 P. M.), y las carrozas y carruajes desfilarán ante el mismo jurado, el que estará situado en la tribuna oficial del Parque, el cual otorgará los premios correspondientes a ambos concursos.

De 12 a 19 (7 P. M.)—El Parque Cousiño estará a disposición de la Comisión de Fiestas. Habrá en él durante esas horas: tómbolas, rifas, ventas de flores y refrescos, atendidas por distinguidas señoritas de la Colonia; bailes españoles funciones de circo elevación de globos, juegos de serpentinas, disparo de bombas y voladores y otras diversiones populares amenizadas por bandas de música.

A las 21 (9 P. M.)—Función en honor de la Colonia en el Teatro Santiago.

De las 21 a las 23 (9 a 11 P. M.)—En la plaza Vicuña Mackenna (al pie del Santa Lucía), habrá fuegos artificiales y biógrafo público, amenizados por bandas de músicos. Estas distracciones las dedica la Colonia Española al pueblo de Santiago.

LAS PERSONAS DE BUEN GUSTO

prefieren a las demás casas

LA CORBATINERA

por cuanto con los mejores géneros fabrica sus originales creaciones. Sus especialidades FOP, BAL TABARIN, FOYER, GRAND DUCH, EXCELSIOR, etc., no tienen rival y nadie puede competir en calidad y surtido de Corbatas, Calcetines, Camisas, Pañuelos, Suspensores y demás artículos del ramo.

Estado 266 -:- Puente 750

Dr. GIANELLI

Especialidad en sífilis, piel, vías urinarias.

21 DE MAYO 562

Consultas: 1 a 6.

Hoy Sábado 12

de 10 a 12 y 14 adelante

es el gran remate de joyas en la JOYERIA BANDERA 11, casi esquina Alameda.

Hay: solitarios de brillantes hasta de 5 1|2 kilates; collares de perlas finas y un variado surtido de alhajas.

M. JORQUERA,
Martillero Público.

X-8857-12-J

MYRIAM

Hemos recibido un gran surtido de casimires ingleses de las renombradas Casas de FISHER, ELLISON MARTIN, RUSSELL, MACFARLANE, etc.

SASTRERIA

G. RUDDOFF

ESTADO 138

13-j.

✝

Lápidas para Cementerios hace a precios módicos

Marmolería Ceppi

Castro 78 - Casilla 1263

23-j.

EMPRESA
Forlivesi

— DE —

POMPAS FUNEBRES

El sólo nombre de esta Empresa es una garantía para el público.

Urnas Metálicas

IMPORTADAS

Merced 812 - 814

Juan Forlivesi

Teléfono Inglés 377

Pompas Fúnebres

"La Confianza"

Estado 11 :: Teléfono 689

La casa más antigua de su ramo en plaza.

Gran surtido de urnas metálicas recién llegadas.

Servicios fúnebres al alcance de todos.

TALLERES PROPIOS

PRECIOS

Sin Competencia

LA CENTRAL

POMPAS FUNEBRES

Empresa Nacional

la más antigua e importante del país.

Por sus precios y seriedad no podrá jamás admitir competidores

DIRECCION:

Merced esq.
San Antonio

TELEFONO 595
CASILLA .2879

POMPAS FUNEBRES
Empresa Zenteno

Delicias 2584, casi esquina Molina (cuatro cuadras Estación Central)

TELEFONO INGLES 524

Nuestros servicios son presentados en forma insuperable y a los precios más bajos. Sin recargo hacemos todos los trámites de sepultación. Atiende personalmente.

CARLOS ZENTENO LOYOLA

POMPAS FUNEBRES

LA SANTIAGO

SAN DIEGO 15, TELEF. 2655. SUCURSAL: ARTURO PRAT Esq. AV. MATTA. TELEF. 6105

Servicios desde 35 a $ 3,000. Ataúd y carroza blanca desde 30 pesos. Urnas metálicas y maderas finas.

Servicios nocturnos sin recargo.

RICARDO GAMBOA VIVAR

UN
CANOTIER

Elegante, chic y serio es el distintivo de toda persona de buen gusto. Por muy poca plata puede Ud. adquirir uno que reuna todas estas cualidades en

La Fábrica Nacional
de GORRAS y SOMBREROS

DELICIAS 2636 frente a LIBERTAD

NAHUM ROSENBLITT.

No confundirla con otras Sombrererías.

ALGODON ABSORBENTE

DE "JOHNSON"

Cajas azules de ½ y 1 kilo, ofrece:

BRAULIO ARRIAGADA

COMPAÑIA 1065 -:- TELÉFONO 2710

13-j

TORT Hnos.

Avisa a su distinguida clientela que hoy cierra a las 14 horas (antes 2 P. M.) hasta mañana Domingo por la mañana.

12-j

ARCE Hnos.

PORTAL MAC-CLURE

Teléf. Inglés 881 - Teléf. Nacional 259

REALIZAMOS

TAFETANES, doble ancho, surtido en colores, mt.	$ 10.50
RASO, DUCHES, doble ancho, surtido en colores, mt. . . .	12.00
CREPE de seda, doble ancho, surtido en colores, mt. . . .	10.00
FULAR de seda, doble ancho, surtido en colores, mt. . . .	14.00

Recibimos un buen surtido en Tricotina Rep, Charmeuse, Bengalina, Fallas, Georgette, Pongé doble ancho en blanco, negro y colores.

En lanas Tricotinas clase especial, Gabardinas, Velarminas, Rassimir.

Llegaron las afamadas carpetas de lana de la marca Pleitn, en tamaños de 2.50, 3 y 3.50 de largo, surtidas en colores.

CASA ARCE

Puente 577 **M. AGUILO Hnos.** Puente 579

Edificio del Cuerpo de Bomberos

OFRECEMOS EL MAS GRANDE SURTIDO DE LICORES Y CONSERVAS ESPAÑOLAS A PRECIOS QUE NO ADMITEN COMPETENCIA.

Abarrotes en general

NOTA. — HOY 12 DE OCTUBDE NUESTRO ALMACEN AL DETALLE PERMANECERA ABIERTO HASTA LAS 12 HORAS, A FIN DE ATENDER A NUESTRA DISTINGUIDA CLIENTELA.

Sociedades Anónimas

LA UNION NACIONAL

Compañía de Seguros Generales

ASEGURA RIESGOS DE VIDA, INCENDIOS, MARITIMOS, etc.

CAPITAL . . . $ 3.000,000

DIRECTORIO:

Presidente: don Ricardo Edwards W.
Vive-presidente: don Jorge V. Jenkins.
Directores: don Augusto Bruna, don Régulo Valenzuela, don Alfredo E. Escobar, don Amadeo Heiremans, don Pascual Baburizza y don Rafael Garmendia R.

SEGUROS DE VIDA

Rogamos al público consultar nuestras condiciones, que son muy liberales y completamente garantidas para los asegurados. Para cualquiera información ocúrrase a la oficina principal, Santiago, Moneda 1128.

S. LEWIN,
Gerente.

LUIS CARVALLO COCQ,
Sub-Gerente.

Compañía Trasatlántica
DE BARCELONA

VAPORES-CORREOS ESPAÑOLES

Salida de Buenos Aires los días 2 y 12 de cada mes

AGENTES EN VALPARAISO:

PEREDA, MARTINEZ & CO.

COCHRANE 653. — CASILLA 898

SUB-AGENTE EN SANTIAGO:

JOSE MONSERRAT

BANDERA 188. — CASILLA 2170

Cia. SALITRERA

MARIA TERESA

De acuerdo con lo dispuesto en el artículo 21 de los Estatutos, cítase a los señores Accionistas a junta general ordinaria para el Miércoles 16 del actual, a las 15 horas, en las oficinas situadas en calle Blanco N.o 853.

Valparaíso, 7 de Octubre de 1918.

15-j EL DIRECTORIO.

Compañía de Seguros
- - Generales - -

LA MUNDIAL

Por acuerdo del Directorio, cito a los señores Accionistas a Junta General Extraordinaria, que tendrá lugar el Martes 15 de Octubre, a las 16 horas, en el local de la Compañía, calle Bandera 239, para acortar los plazos a que se refiere el Art. 4.o de los Estatutos, con el objeto de adquirir una propiedad raíz.

Carlos Mascaró Serrano,
Director-Gerente.

Santiago, 24 de Septiembre de 1918.

15-j

Compañía Refinería de Azúcar de Penco

DIVIDENDO PROVISORIO

El dividendo acordado de 0 £ 6 ch. 3 d. por acción se pagará al cambio de 15 d., $ 5 moneda corriente, desde el 14 del presente, por el Banco de Chile en ésta y en Santiago.

El Registro de Accionistas permanecerá cerrado desde el 7 hasta el 14 del presente.

Valparaíso, Octubre 5 de 1918.

EL GERENTE.

19-j

COMPAÑIA CHILENA DE TABACOS

DIVIDENDO PROVISORIO

Desde el 21 del actual se pagará a los señores accionistas, en el **BANCO ESPAÑOL DE CHILE**, un dividendo provisorio de $ 1.50 por acción.

El registro de accionistas quedará cerrado desde el 12 hasta el 21 del actual, ambos inclusive.

Valparaíso, 5 de Octubre de 1918.

21-j. EL DIRECTORIO.

Compañía Minera de Oruro

14.o **DIVIDENDO**

Por acuerdo del Directorio y a contar desde el Jueves 24 del presente, se distribuirá a los señores accionistas un dividendo de dos pesos por acción.

El Registro de Transferencias permanecerá cerrado desde el día 14 al 24 inclusive.

El pago se efectuará por las oficinas del Banco de Chile en Santiago y Valparaíso.

Santiago, 9 de Octubre de 1918.

EL GERENTE.

La Salvadora

SOCIED
DE SEGUROS MUTUOS
SOBRE LA VIDA

Habiendo fallecido al asegurado de Copiapó, señor Tiburcio Padilla Morales, tenedor de la póliza hasta por $ 20,000, número 1096; se avisa a los señores asegurados que, en virtud del art. 6 de su contrato de póliza, deben pasar a la oficina de la Compañía, Morandé N.o 57, a pagar la respectiva cuota mortuoria.

EL GERENTE.

Santiago, 10 de Octubre de 1918.

COMPAÑIA

ESTAÑIFERA
DE LLALLAGUA

Dividendo N.o 29

Por acuerdo del Consejo Directivo de esta Compañía, se repartirá a los Accionistas un dividendo de **UNA LIBRA ESTERLINA** por acción, en la forma de costumbre, desde el 21 del presente mes.

A los Accionistas residentes en Valparaíso les será pagado por el Banco de Chile, en dicho puerto, desde el 21 de Octubre hasta el 2 de Noviembre, inclusives.

El Registro de Accionistas permanecerá cerrado desde el 14 hasta el 21 del mes en curso, inclusives.

Santiago, 10 de Octubre de 1918.

EL GERENTE.

COMPAÑIA DE SALITRES y Ferrocarril de Agua Santa

JUNTA GENERAL

Por orden del Consejo Directivo, se cita a los señores accionistas a Junta General Ordinaria, para el Martes 15 de Octubre próximo, **A LAS 14 Y MEDIA HORAS**, en el Salón de la Bolsa Comercial, con el fin de darles cuenta de la Memoria y Balance del último semestre.

El registro de transferencia de acciones estará cerrado desde el Lunes 14 hasta el Lunes 21 de Octubre próximo, ambos días inclusive.

Valparaíso, Septiembre 29 de 1918.

Juan G. Searle,
15-j Director-Gerente.

Avise Ud. en

"LA NACION"

Banco de Londres

— Y —

Rio de la Plata Limitado

HUERFANOS 1126 — SANTIAGO

Vende LETRAS y GIROS TELEGRAFICOS sobre

JERUSALEM y JAFFA

y todas partes de América, Inglaterra, Francia, España, Italia, Japón, Australia, etc.

El Banco abre cuentas corrientes y recibe depósitos en moneda corriente, oro chileno, libras esterlinas y nacionales argentinos.

C. W. GILFILLAN,
Gerente.

16-j

C. S. A. V.

Compañía Sud-Americana de Vapores

VIAJES DIRECTOS Y RAPIDOS A CRISTOBAL EN 14 DIAS

Los siguientes vapores dotados de telegrafía inalámbrica sistema "MARCONI", saldrán para la ZONA DEL CANAL (CRISTOBAL):

Vapor **"LIMARI"**, capitán Suárez, el Miércoles 16 de Octubre, a las 16 horas (4 P. M.)

Vapor **"AYSEN"**, capitán Gregory, el Miércoles 23 de Octubre, a las 16 horas (4 P. M.)

Harán escala en Coquimbo, Antofagasta, Iquique, Arica, Mollendo, Callao, Salaverry y Paita. Llegarán a Panamá el 30 de Oc ubre y 6 de Noviembre, atravesando el mismo día el Canal hasta Cristób al.

Tendrán espléndidas conexiones con vapores para Eu ropa y con las lujosas naves de la United Fruit Co., que zarpan de Cristóbal para New York y New Orleans. En Antofagasta y Arica combinarán con los trenes internacionales a La Paz, que salen los días Sábados y Lune s a las 19.30 y 16 horas (antes 4 P. M.), respectivamente.

VAPOR PARA ETEN

El vapor **"MAIPO"**, capitán Oyarzún, con instalació n de telegrafía inalámbrica sistema "MARCONI", saldrá para Eten e inter medios el Sábado 19 de Octubre, a las 16 horas (4 P. M.), con escala en Coq uimbo, Huasco, Caldera, Chañaral, Taltal, Antofagasta, Gatico, Tocopilla, Iquique, Caleta Buena, Pisagua, Arica, Mollendo, Chala, Pisco, Cerro Azul, Callao, Huacho, Supe, Huarmey, Casma, Samanco, Chimbote y Salaverry.

Valparaíso, 9 de Octubre de 1918.

ONTE RE PLAZA,
Gerente.

AGENTE: Carlos Rogers, Bandera esquina de Moneda. — **SUB-AGENTES:** Santiago H. Spencer, Huérfanos 948. — Expreso Vil lalonga, Agustinas 848 y Compañía de Transportes Unidos, Estado esquina Delicias.

LA NACION

Santiago, 12 de Octubre de 1918

EL DIA DE LA LIBERTAD Y DE LA RAZA

La nación española celebra hoy día el aniversario del Descubrimiento de América, como la fiesta de la raza, que llenó el mundo con una gloria cuyos destellos sólo con la humanidad morirán. Y el Presidente Wilson, el caudillo de la última evolución universal, ha terminado de realzar esta fecha grandiosa, disponiendo que en ella se celebre el Día de la Libertad de los Pueblos.

¡Día de nacimiento de un Mundo Nuevo encargado de libertar, a su vez, a todos los pueblos y a todas las razas del Orbe! El Reino de España ve lucir hoy el sol de sus más legítimos orgullos y demuestra claramente que ya no es el monje caduco sentado a la sombra de sus desiertas basílicas seculares, soñando con las glorias pasadas que evocan sus mares, sus ríos, sus rocas sembradas de castillos en ruinas, cunas de halcones guerreros, y de cazadores de ilustres blasones. Es hoy un atleta joven, endurecido en el manejo de todas las armas que dá el progreso, esencialmente modernizado, poderosamente rico. Es el heredero de talento que calladamente ha vuelto a levantar la gran heredad solariega y que asombra de repente a cuantos lo rodean con el espectáculo de la más espléndida de las resurrecciones, de la más soberbia de las restauraciones.

Los países del Nuevo Mundo empiezan recién a despertar del error con que apreciaron a la España de este siglo. Pasó para ella la era de las disensiones dinásticas, de las luchas religiosas, de la pobreza de las ciudades cuajadas de palacios abandonados y de los campos yermos que se morían de sed, guardando las huellas apasionadas del Hidalgo Manchego. Es hoy la infusión de todas las sangres varoniles y emprendedoras de la Historia la que ha llegado a su punto exuberante en las venas de la hermandad peninsular. Han resucitado en sus marinos los ímpetus de los navegantes fenicios que se hundían en los dominios del sol buscando mercancías exóticas, los revuelos de esos intrépidos guerreros y comerciantes cuyos bajeles cruzaban como aves doradas las llanuras azules del Mediterráneo. Y están allí otra vez en tierra los artífices del hierro, del cobre y del acero que evocan la magia de sus abuelos árabes, los agricultores tenaces que resucitan la epopeya agraria de los romanos siempre ansiosos de los trigos ambicionados por su pueblo tumultuoso. Un ejército de intelectuales e industriales puebla sus aulas y sus fábricas, preparando incesantemente el nuevo esfuerzo. Y la opinión pública madre generosa de todos los progresos de las nacionalidades modernas, reina sin cortapisas en la nación ibera.

Es realmente increíble el panorama del auge que han tomado las fuerzas económicas de este país durante la guerra. Casi todos sus ferrocarriles están electrificados ya. La explotación carbonífera ha despertado a la producción regiones inmensas donde la hulla constituye un tesoro incalculable para muchos siglos. La minería del hierro ha centuplicado sus actividades y a su lado han nacido por todas partes altos hornos y astilleros donde no hay una hora de descanso en el día ni en la noche. Un torrente pletórico de riquezas se descarga en estos momentos sobre esas ciudades pobladas por generaciones ennoblecidas en la lucha por la vida. Los capitales de esas industrias y sus grandes ingenieros, son todos españoles. Ese país no ha ido a pedir prestados al extranjero los caudillos de su resurgimiento. Y es grato al alma latina ver desfilar por las páginas de las publicaciones ilustradas, esas cabezas de millonarios improvisados que poseen ya grandes flotas, que han enganchado millones de caballos de fuerza a su carro de triunfo. Esos hombres son todos anglo-sajones por su aspecto y sus métodos, pero conservan en la mirada el destello de ese espíritu creador y emprendedor de la raza que nunca ha abandonado la nostalgia de los tiempos dominadores, en que siendo las guerras el arte y la industria por excelencia, sus abuelos cruzaban la Europa llevándose la victoria prendida a las enseñas caballerescas de sus lanzas de batalla.

Visión incomparable de grandeza que surge esplendente de las ondas del Océano, con cuánto orgullo te saludan hoy los hispanos de estas riberas! Y en Chile, como en los demás países del habla española, los que partieron antaño en busca de la fortuna, sin otro bagaje que su tenacidad y sus conocimientos humildes, han creado riquezas, han engendrado progresos, han sabido devolver el lustre a la estirpe perdida en las nieblas del tiempo o convertirse en antepasados de sí mismos.

Nuestro pueblo ha tenido la bendición de esta inmigración que conserva y refuerza la unidad étnica. No la tendrá seguramente una vez terminada la guerra porque ese país que acaba de despertar en forma tan considerable ofrece ahora a todos sus hijos dentro de sus fronteras el porvenir que antaño se buscaba allende los mares. Pero no somos egoistas, la gloria de España es nuestra gloria y es algo más todavía, es la reivindicación de los destinos inmortales de una raza que el criterio de los sociólogos más afamados de los últimos cincuenta años había señalado, como irrevocablemente agotada, cuando no hacía sino reposarse, en un recodo del camino de los siglos, de tanto esfuerzo y de tanta nobleza. En el día transcendental de la existencia de ese vidente excelso que se llamó Cristóbal Colón miremos los chilenos al porvenir con la seguridad optimista de que la madre patria acaba de darnos la última y mayor de las lecciones: la de que ningún obstáculo es suficientemente poderoso para cerrarle las puertas del porvenir a los que llevan su sangre y sus tradiciones.

El intercambio chileno-argentino

En un artículo anterior, en que comentábamos las diferencias de precio de muchas mercaderías entre las plazas de Buenos Aires y de Santiago de Chile, hicimos, al pasar, algunas alusiones, al comercio de importación y exportación recíprocas.

En un diario de la capital argentina, encontramos algunos detalles que el Cónsul de Chile ha suministrado sobre el particular, y que es bien interesante conocer.

Los artículos que en mayor cantidad llegan desde Chile a la República Argentina son: azufre, arvejas, cebada malteada y porotos. En menores cantidades también, algo de salitre, cobre, maderas y vinos finos. En cuanto a la patata, ha disminuído mucho, debido a que la producción argentina, satisface las necesidades del mercado interno.

Como dato ilustrativo de la importancia de ese movimiento, agregaremos que en los últimos dos meses se han instalado en Buenos Aires, diez nuevos escritorios de representantes del comercio chileno.

En cuanto a la exportación argentina hacia Chile, también llega a cifras elevadas, siendo el principal renglón el ganado, que en su mayor parte cruza la cordillera por diferentes pasos, sin que se tenga una constancia exacta del número de cabezas.

Excluído este renglón, durante el último semestre se han exportado para Chile artículos por valor de tres millones setecientos mil pesos oro. Entre estos artículos, llama la atención el aumento sufrido en la exportación de tejidos fabricados en el país y las confecciones y artículos de moda.

Figuran, también, con cifras de alguna importancia, en el intercambio, el queso y la manteca, cifras que han sufrido un fuerte aumento en el último semestre, ofreciendo el mercado chileno las mejores perspectivas para la colocación de estos productos.

Si se facilitaran medios de transporte, Chile constituiría un excelente mercado para la venta del maíz argentino, haciéndose notar que, mientras allí se vendía ese grano a tres pesos y medio, en Chile se pagaban veinticinco pesos chilenos, equivalentes a diez y nueve pesos de moneda argentina.

El ferrocarril transandino—declaró el Cónsul de Chile—no responde a las necesidades de ese intercambio, principalmente por escasez de locomotoras. El transporte semanal por esa vía es más o menos de 300 toneladas, de las cuales 200 están reservadas a la Empresa Villalonga, quedando solamente 100 toneladas para prorratear entre los cargadores, lo que obliga a éstos a enviar sus cargas por encomienda a un precio que excede de un peso por kilógramo.

Ley sencilla y necesaria

Entre los proyectos de ley que han quedado fijados en la tabla de la Cámara de Diputados por la Comisión respectiva, figura uno de carácter social, que no nos parece suscitará dificultades, pues se trata sólo de extender normalmente, y no de crear, un servicio; y esta extensión, por lo demás, no grava al Erario Nacional con nuevos gastos.

En cambio, por medio del proyecto a que nos referimos se vendría a colocar a todas las ciudades del país en igualdad de condiciones desde el punto de vista de la ley de Casas de Préstamos, y todas éstas a quedar sujetas a una misma inspeción, de la cual hoy carecen ordinariamente, pues la Inspección de Santiago cuando ha hecho estas visitas en el norte o en el sur lo ha hecho en virtud de comisiones especiales conferidas por el Supremo Gobierno, que no ha podido dejar sin tutela este servicio en la porción más considerable del país. Ahora la jurisdicción de la Inspección General de Casas de Préstamos abarcaría toda la extensión del país, y sería ejercida regularmente por medio de los visitadores del caso.

A nadie se ocultan los beneficios que la ley de Casas de Préstamos produce en manos de un hábil funcionario, estableciendo el negocio de empeño y las operaciones sobre bases de equidad. Pues bien, de lo que se trata es de generalizar en el país lo que hasta ahora ha sido régimen limitado a cuatro o cinco ciudades: hacer a todas las ciudades, en que hay agencias, partícipes de los beneficios que la intervención de los representantes de la inspección reporta.

Proyecto sencillo, como hemos dicho, por cuyo despacho tiene interés el Gobierno, y que no importa a éste un nuevo gravamen.

El Salón Oficial

III

Al entrar al Salón, lo que primero se advierte es la acertada distribución de los cuadros; tarea nada fácil, y sí, muy ingrata para el respectivo jurado.

Ha sido una feliz innovación la de establecer ochavos en las esquinas, concluyendo así con el sacrificio de los cuadros arrinconados. Estos ochavos vienen a constituir algo así como un sitio de honor.

Se ha escogido para colocarlos allí, algunos de los mejores cuadros de figura.

En el de la izquierda, entrando, vemos el óvalo en que Alberto Lobos ha encerrado la graciosa silueta de "Lucy".

En su rostro, pintado con gran delicadeza, se presiente un notable parecido con la pequeña modelo.

La actitud elegante, las líneas armoniosas, la coloración fina, confirman una vez más las bellas cualidades del pintor.

En el ochavo de la derecha, tenemos una "Gitana", por la señora Judith Alpi de H. Es una obra interesante y armónica, en que la figura está bien estudiada, los planos muy bien establecidos.

En los del fondo se ha colocado un interesante "grupo de familia", por don Manuel Núñez, (quien presenta también otro retrato de niño muy bien observado), y el retrato de la "Sra. A. E. de B.", por don Eucarpio Espinosa.

Este retrato tiene todas las cualidades que el público acostumbra aplaudir en las obras del señor Espinosa. Otro tanto puede decirse de su "Auto-retrato", que tiene además el interés de un parecido notable; el pintor nos ha enviado una imagen suya verdaderamente fiel, en una "pose" natural, y sin descuidar ningún detalle. Yo creo que este es uno de los retratos más acertados que ha pintado el señor Espinosa.

El señor Paolantonio, ha enviado dos retratos y dos cuadros de figura. Todos ellos denotan la corrección de su dibujo, su facilidad de ejecución, y una gran práctica y posesión de los variados recursos del oficio. Desde el punto de vista de la solidez de la construcción, es particularmente interesante el retrato del señor A. C.

La "Dama del rosario", por Délano, es una obra expresiva, llena de buenas cualidades; indudablemente habría ganado mucho con un fondo más discreto de color.

El señor Polloni envía un autoretrato que él titula "Un fracasado". La obra lo desmiente por sí misma, sin que yo tenga necesidad de hacerlo.

El señor Isamitt envía un retrato que, aunque muy bien ejecutado, no nos seduce mucho por la falta de interés y poca simpatía que despierta el retratado.

En la pequeña sala se exhibe una decoración para la Casa de Salud de San José de Maipo, por Froilán González. No anduvo muy acertado el pintor, ni en el agrupamiento de las figuras, ni en su valorización con respecto al ambiente en que las supone. Son preferibles los dibujos que tiene en la misma Sala bajo este cuadro.

Don Pedro Subercaseaux envía un cuadro de asunto histórico, género de pintura en que el artista se ha especializado, siendo el único que lo cultiva.

Como ya tuvimos ocasión de aplaudirlo en la Exposición que de sus últimas obras hizo el pintor en la Casa "Ramón Eyzaguirre", se nos excusará de todo comentario al respecto.

ZOHAR

(Continuará).

Un ferrocarril necesario

Por regla general, se suele dudar de las peticiones que los vecinos de tales o cuales regiones del país hacen a los Poderes Públicos, sobre construcción de nuevas líneas férreas. Se reconoce que generalmente tales peticiones consultan la necesidad evidente y física, por así decirlo, de las nuevas vías de comunicación; pero no toman en debida cuenta otros factores que deben considerarse al resolver sobre cualquier problema de ferrocarriles. Por eso, más de una vez se han dejado oir en las Cámaras voces que manifiestan oposición a proyectos de ley sobre construcciones de ferrocarriles, que no corresponden verdaderamente a una necesidad nacional, y o que por lo menos no deben tener preferencia sobre otros proyectos más importantes.

El ferrocarril de Freire a Cunco, en la provincia de Cautín, es de aquellos que se imponen a primera vista, por la extensión y riqueza de la zona llamada a ser servida por él, y por la explotación renumerativa de que sería susceptible.

En la región beneficiada por el ferrocarril en proyecto hay más de 150,000 hectáreas aptas para toda clase de cultivos y posibles de regar. Se trata, en efecto, de una región que sólo espera el auxilio de las buenas comunicaciones para prosperar rápidamente y contribuir al incremento de la riqueza pública y privada.

Comprendiéndolo así, la Ilustre Municipalidad de Temuco ha tomado por unanimidad el acuerdo de secundar las gestiones que hace el comité encargado de mover la voluntad de los Poderes Públicos en favor de este ferrocarril, y se ha dirigido en tal sentido a los representantes de la provincia en el Congreso y a los Ministros de Estado.

Entendemos que los vecinos han ofrecido al Gobierno secciones de terrenos para varias de las obras más importantes del ferrocarril solicitado, y que esto puede allanar mucho su construcción.

Crónica industrial

Buques de concreto

En Dinamarca, se ha fundado una compañía para explotar la construcción de naves de fierro-concreto; construirá grandes embarcaciones con más de 1,000 toneladas de peso muerto.

Este procedimiento, debido a Alfsen, será puesto en práctica por otras dos empresas, una sueca y la otra noruega.

Descubrimiento médico

El profesor Macht, de la Johns Hopkins University, ha descubierto una interesante propiedad fisiológica del acetato de benzilo. Según sus investigaciones, esta substancia obra como antiespasmódico y puede reemplazar perfectamente al opio o sus derivados y a la cocaina, heroina y otros cuerpos narcóticos, sin presentar los inconvenientes de estos cuerpos.

Novedades industriales en Alemania

De una revista de numerosos procedimientos y hechos nuevos encontrados en este país, tomamos algunos.

El carbón se ha tratado en condiciones diversas de las usuales; así, por ejemplo, con ácido sulfúrico a la temperatura ordinaria da un aceite viscoso. El ozono lo transforma en materia soluble en el agua, pero de este hecho no se han deducido aún consecuencias de importancia.

La penuria de metales ha hecho usar sustitutos para el cobre, el estaño y algunos metales como el níquel y el cobalto. se han extraído de minerales de 1.5 por ciento y aún de las aguas corrientes.

La gran industria alemana en 1917

Este año se hizo notar por un aumento de capital en las principales empresas manufactureras. La firma Leopold Cassella elevó su capital de 15 a 45 millones de marcos y las seis compañías que forman el "Cartel" de 132.000,000 de marcos a 338.000,000 de marcos. Estos aumentos se destinaron a la construcción de nuevas plantas y edificios y también a diluir el capital existente para reducir los altos dividendos que hasta entonces constituían la regla. A pesar de todo, el dividendo repartido alcanzó a una cifra bastante alta, pero inferior en un 7 por ciento a la de 1916.

El carburo de calcio en Japón

La fabricación del carburo empezó en el Japón con 50 toneladas mensuales. Poco a poco ha ido aumentando hasta llegar, en el período de guerra, a una enorme producción. Varias empresas hidro-eléctricas que tenían energía disponible, se dedicaron a la preparación. Ultimamente, y debido al alto precio alcanzado por el sulfato de amonio, una gran fábrica japonesa con capacidad para producir 30,000 toneladas de carburo por año, concentra sus esfuerzos en la fabricación de sulfato de amonio; el amoníaco lo obtiene de la cianamida de calcio preparada por fijación del nitrógeno del aire sobre el carburo.

Se estima que el producto japonés hará después de la guerra una activa competencia al carburo noruego.

La flora de los campos de batalla del Somme

W. Hill, botánico inglés, actualmente capitán en el ejército británico, ha tenido ocasión de estudiar la flora que ha nacido espontáneamente en la región del Somme.

El bombardeo ha descubierto el subsuelo calcáreo, que ha sido molido y desagregado por las lluvias y las heladas. Se ha producido así una mezcla de calcáreo y de tierra arable, excelente para el cultivo, como lo prueba la abundante vegetación desarrollada en el verano de 1917.

Sobre una inmensa extensión no se veía sino un manto escarlata de yerbas, no interrumpido por accidentes; algunas manzanilas hacían variar la monotonía del paisaje. En los bosques en que el combate había sido más rudo, no quedaba árbol viviente; los troncos estaban acribillados de balazos y hechos trizas por los obuses. En otros sectores, como el bosque de Aveluy, los árboles estaban casi intactos y el suelo cubierto de un hermoso tapiz de verdura, como si la naturaleza se hubiera esforzado por embellecer una escena de desolación.

Los agujeros dejados por los obuses presentaban filas apretadas de juncos. Sobre el campo de batalla no se apercibían sino las malezas características de los cultivos de cereales; excepcionalmente se encontraba avena, cebada y aún trigo, sembrados talvez por los alemanes.

Lo curioso es que se hubiera desarrollado una masa de vegetación tan grande en una región que estuvo ocupado por campamentos desde la primavera de 1914.

No nos alcanzan

Nuestro diario publicó ayer a solicitud de parte interesada, una fracción del acta de la última sesión municipal que contenía un discurso del señor Almarza, tercer Alcalde de Santiago, en el cual se han deslizado algunos conceptos encaminados a injuriar a los redactores de los diarios que combatieron la Embajada Municipal. Por lo que a nosotros pudieran referirse, está demás decir que esos conceptos han sido incluídos abusando de la confianza que pudo inspirar un documento oficial de la Municipalidad y que no vale la pena tomar en cuenta semejantes miserias.

Quién descubrió realmente la América?

Anteriores a los viajes de Colón, son, sin duda, los de otros navegantes que, por espíritu de aventura o desviados de su ruta por las tormentas, se hallaron al borde de un continente desconocido, y aún antes de los viajes de los pilotos escandinavos, es posible que los fenicios u otros pueblos del Oriente conocieran el hemisferio occidental.

Pero corresponde por entero a Colón la honra de haber incorporado al mundo civilizado esta parte de nuestro globo, y, pese al capricho de los geógrafos que lo privó de dar su nombre al Nuevo Mundo, él estará para siempre identificado con la historia de América.

Abundan en "El Tesoro de la Juventud" las páginas en que directa o incidentalmente se refiere la vida y los hechos del ilustre Almirante, tomando tan en cuenta la importancia de su hazaña como la entereza de carácter que le permitió llevarla a cabo.

Como una indicación oportuna para los poseedores e interesados en "El Tesoro", reproducimos hoy la parte del índice que se refiere a Cristóbal Colón:

Colón (Cristóbal) su historia y la de su descubrimiento, 1-94.
A Cristóbal Colón, VIII-27 49.
Colón a punto de salir de Palos — cuadro de Ricardo Balaca, — ilustración, XIII-4573.
Colón descubre la América, XIII-4572.
Colón en la Universidad de Salamanca— ilustración,— IX-3115.
Colón exponiendo su proyecto, —ilustraciones, — IX-3115.
Colón refiriendo a los reyes de España el descubrimiento de América, — ilustración, — 1-98.
Colón sufre la burla de los sabios, — ilustración, — XIX-6726.
Cristóbal Colón. — Biografía, con ilustraciones, — XIX-6727.
Cristóbal Colón camino del Nuevo Mundo, — ilustración, — VIII-2751.
Cristóbal Colón contemplando por primera vez el continente americano, en 1492, — ilustración, — 1-96.
Cristóbal Colón descubridor de América, IX-314.
Desembarco de Cristóbal Colón en América, — ilustración,—XV-5095.
El ilustre navegante, en el convento de la Rábida, — ilustración, —IX-3115.
La estatua de Colón, XX-6916.
Muerte de Colón, — ilustración, —IX-3117.
Retrato del descubridor del Continente americano, — ilustración, —1-95.
Una reina amiga de Colón, IX-3159.

Arturo Renard

Depositario Fábricas de la Habana.
SANTIAGO - VALPARAISO
ANTOFAGASTA

PALETOES TEJIDOS JERSEY
en seda, en lana y en hilo seda.
MODELOS DE GRAN NOVEDAD
Medias, calcetines, camisetas, extenso surtido.
Precios muy convenientes.
Fábrica de tejidos de punto
ESTADO 26
14-j

POLITICA

Hoy se reune la Junta Ejecutiva Nacional

LOS DIPUTADOS BALMACEDISTAS REELIGEN SU COMITE

Diputados Radicales

En una sala de la Cámara de Diputados se reunió ayer la representación radical en unión del nuevo comité parlamentario.

Se trató con detenimiento de algunos asuntos de actualidad que dicen relación con las atribuciones del comité.

Junta Ejecutiva Liberal

Hoy, a las 15 horas (3 P. M.), se reunirá la Junta Ejecutiva de este partido, en su secretaría, Santo Domingo 1344.

Se tratará de asuntos de actualidad política, por lo que se nos pide recomendar la asistencia.

Interés del 15%

y AUMENTO del CAPITAL por mayor valor de la propiedad

A las compañías o capitalistas que deseen invertir
$ 500,000 a $ 1.000,000
en una propiedad urbana, en situación muy expectable y de gran porvenir, que podría quedar terminada en [illegible] a 16 meses, agradecemos pasar a nuestra oficina a **informarse personalmente** de esta gran negociación que se presenta como una inversión excepcionalmente favorable.

Freudenburg & Balmaceda
330 - MORANDE - 330

Comité balmacedista

Los diputados liberales-democráticos en reunión de ayer, reeligieron su comité parlamentario.

Forman este comité los señores Belfor Fernández, Anselmo Blanlot Holley y Roberto Sánchez García de la Huerta.

Solicitudes particulares

La Cámara de Diputados ha acordado ayer celebrar sesión el Mártes próximo, a la hora de costumbre, destinada a tratar de las solicitudes particulares.

La unificación radical de Collipulli

El diputado radical por Mariluán señor Alejandro Urrutia Zañartu, ha recibido el siguiente telegrama:

"Collipulli, Octubre 10 de 1918.—Señor Alejandro Urrutia Zañartu. — Cámara de Diputados. — Agradezco, a nombre de asamblea, los sinceros conceptos de su telegrama y los votos porque unión sea duradera y de resultados benéficos para el partido y el departamento.

Creo interpretar las aspiraciones de los correligionarios al manifestarles la voluntad inquebrantable de mantener la unión entre nosotros, que traerá las consecuencias de la buena armonía y de la unidad de esfuerzos. Saludos. — **Celindo Muñoz Rivera, Osvaldo Herrera y Martín Martínez.**

PARTIDO RADICAL

Inscripciones electorales.—Se nos encarga recomendar a los radicales no inscritos en los registros electorales, pasen a dejar su nombre y dirección en el Club Radical donde se les atenderá diariamente de 18.30 a 19.30 (6.30 a 7.30 P. M.)

PARTIDO LIBERAL DEMOCRATICO

Asamblea de Santiago.—Ayer, a las 16 horas (4 P. M.) se reunió la comisión designada por el Directorio General del Partido, para reorganizar la Asamblea de Santiago. Asistieron los señores Auguste Vicuña S., Octavio Barros, Guillermo Ramírez Sanz, Julio Prado Amor, Jorge Valdivieso Vidal y Luis Merino Lizana.

La comisión tomó conocimiento del reglamento especial aprobado por la Junta Ejecutiva para la reorganización de las asambleas y después de adoptar algunos acuerdos de carácter interno, resolvió constituirse desde luego como comisión calificadora, de los aspirantes a miembros de la Asamblea de Santiago.

Al efecto, acordó poner a disposición de los correligionarios inscriptos en los registros electorales de las comunas urbanas las respectivas solicitudes de admisión. Con el objeto de que los correligionarios pasen a firmar sus presentaciones, el club del partido, Agustinas 960, estará abierto todos los días no festivos de 9 a 11 y de 14 a 20 horas (2 a 8 P. M.)

Finalmente, la comisión acordó celebrar sesiones ordinarias todos los Miércoles y Sábados, a las 18.30 horas (6.30 P. M.)

PARTIDO DEMOCRATA

Centro Francisco Landa.—En su última sesión este centro tomó los siguientes acuerdos:

El vice-presidente formuló indicación para que se le contestara la nota al gremio de peluqueros, la que fué aprobada.

Por indicación del director señor Ibarra se acordó contestar la nota del Centro Guerrillero de la Democracia.

Se acordó que dos miembros, uno del Centro Malaquías Concha y el otro del Centro Francisco Landa fueran a buscar el dinero a la Municipalidad.

Se acordó hacer el reparto de las medallas obsequiadas por los Centros Unidos Concha y Landa a los jugadores que actuaron en la partida del Dieciocho de Septiembre; dicho reparto se efectuará el Domingo 13 del presente a las 21 horas (9 P. M.), en el Centro Malaquías Concha.

Los Importadores del Delicioso

TÉ RATANPURO

Avisan que ha llegado esta marca de Té y que cuanto antes se verificará un **Gran Sorteo** con más de **$ 20,000** en premios de **plata sonante.**

Se recomienda a los consumidores de este delicioso **Té Ratanpuro** guardar los envases vacios, los que canjearán por **boletos del Gran Sorteo.**

(Próximamente detalle)

BAJO EL Compás..!

Analiza y destruye los prejuicios; endiosa la Voluntad y el Esfuerzo; sublimiza a la Mujer en la vida y en la sociedad; da al Hombre el derrotero de su acción; revolucionará las letras hispano-americanas.

LA NOVELA

Bajo el Compás

— POR —

Salvador Martínez Rozas

Precio: $ 4.50. Pedidos a la Librería y Casa Editorial "Minerva", Ahumada 39-43.

De provincia a M Guzmán Maturana, Casilla 1419, Santiago.

14-j

Propiedades DE Renta Vendo

EN CALLE DARDIGNAC
un almacén de esquina y cuatro piezas habitación, patio, galpón de zinc de dos pisos, luz eléctrica y gas, alcantarillado. Renta: **$ 2,400 anuales.** Renta segura por contrato de cinco años.
Precio: 24,000 pesos

AVENIDA SEMINARIO
Casa quinta, 3 pisos. Mide 14 x 65 metros, 8 piezas habitación y 2 servicios; 3 terrazas, 2 subterráneos. Luz eléctrica, jardines, huerto, parrón de 40 metros; gallinero. Reconoce deuda.
Precio: 55,000 pesos

Carlos Ossandón B.
1080 - HUERFANOS - 1080

ACEITES y GRASAS LUBRICANTES
DE SUPERIOR CALIDAD
y Aceite Especial para Automóviles
OFRECE:
FUNDICION LIBERTAD
LIBERTAD 53-58

SEMILLAS

Todos los Agrónomos recomiendan lo mismo:

EN SEMILLAS.--Lo mejor.
BUSCAR SIEMPRE.--El mejor origen
SEGURIDAD.--Que el artículo sea uniforme y seleccionado
NO ENGAÑARSE.--Con semilla barata

ORDENES A:

Compañía Proveedora de Semilla.-HUERFANOS 1168

13-j

RUIZ HNOS. Y CIA.

FABRICANTES E IMPORTADORES

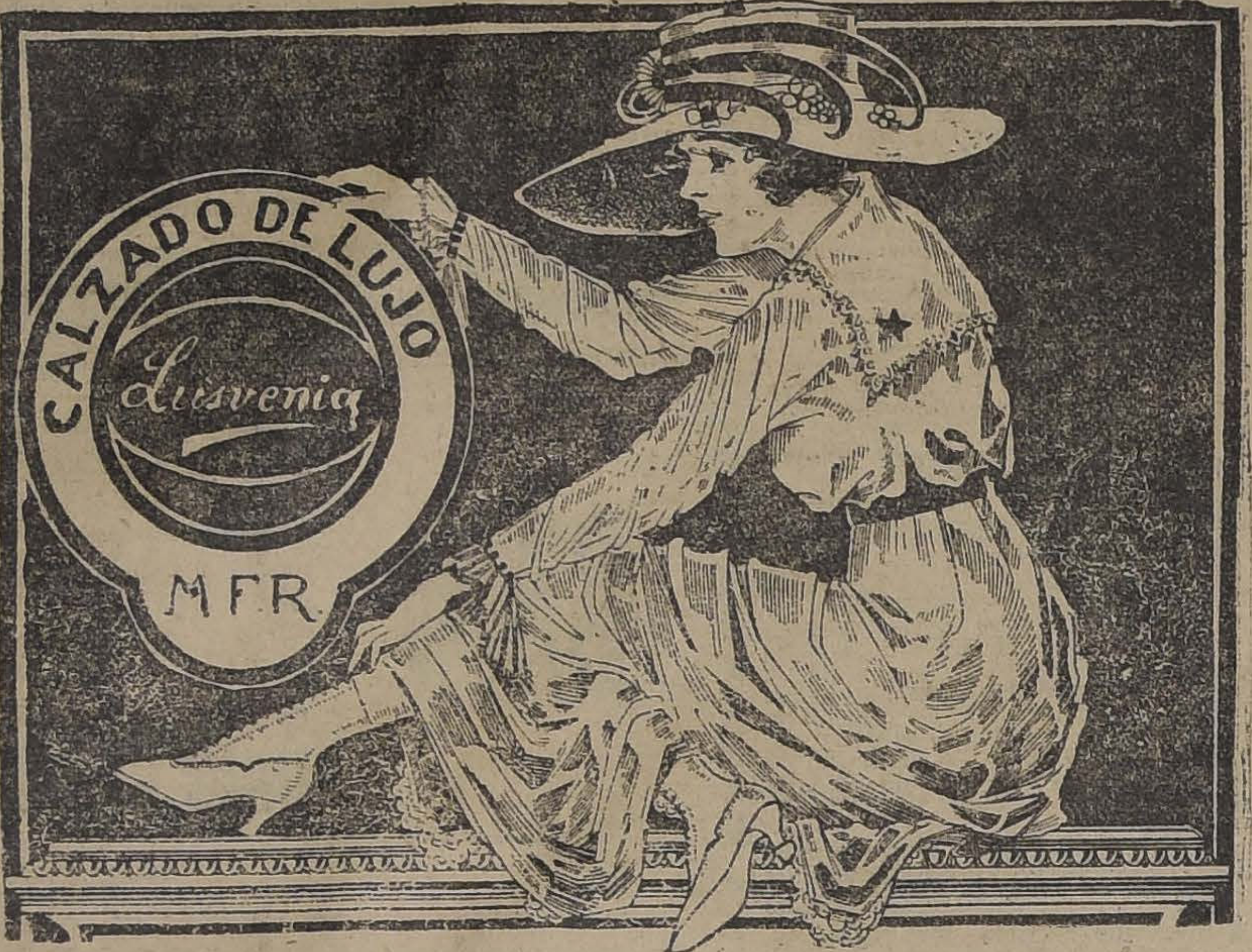

La Fábrica más importante de Chile de Calzado exclusivamente de Lujo para Señoras.

RUIZ Hnos. y Cía.
VALPARAISO No. 1081
Teléfono Inglés 6083.--Dirección Cablegráfica y Telegráfica: RUICES, Santiago

CALZADO DE LUJO
DE LA AFAMADA MARCA
Lusvenia
PRIMER PREMIO, MEDALLA DE ORO,
EN LA EXPOSICION DE INDUSTRIAS NACIONALES DE 1916.

Indiscutiblemente son las mejores marcas de calzado de lujo que se imponen en nuestra sociedad por la distinción de sus modelos y la alta calidad de sus materiales.

Pídalo Ud. en provincias a nuestros agentes.

Unico Agente en Santiago:
B. FLUXA y Cía.
AHUMADA esq. AGUSTINAS

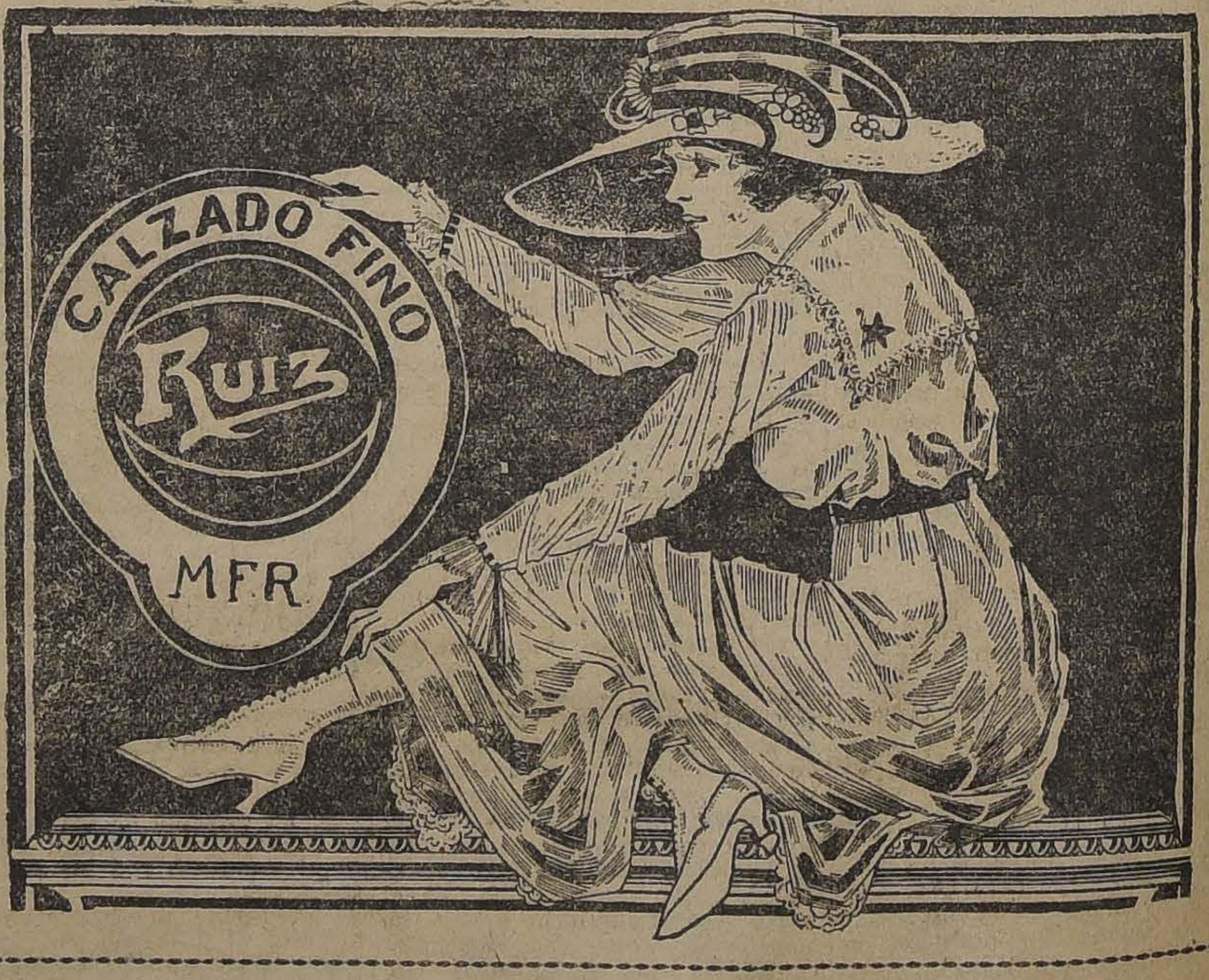

El calzado RUIZ en todas las Zapaterías de la República

NUESTROS AGENTES EN PROVINCIAS

icci & Nespolo, Arica; **Suñer & Co.**, Iquique; **Raimundo García**, Antofagasta; **Martínez & Casanueva**, Tocopilla; **Fernández Hermanos**, Valparaíso; **Blanchot Hermanos**, Valparaíso; **Aurelio Zapico**, Viña del Mar; **Ernesto Bertelsen**, Quillota; **Desiderio Rivacoba**, San Felipe; **Chami Hermanos**, Calera; **rancisco Nolli**, Los Andes; **Presa Hermanos**, Melipilla; **Félix Sicilia**, San Fernando; **Amador Ruz**, Rancagua; **González & Del Rey**, Curicó; **Tomás Alvarez**, alca; **González, Del Rey & Co.**, Chillán; **Julio Paul**, San Carlos; **Juan de la C. Sepúlveda**, Parral; **Juan Bisbal**, Linares; **Florencio Valls**, Concepción; **odríguez Hermanos**, Talcahuano; **Isidoro López**, Victoria; **Llao Hermanos**, Temuco; **Julio Bouille**, Traiguén; **Julio Agouborde**, Lautaro; **Rudloff e Hijos**, Valdivia; **Larre & Haran**, La Unión; **Apparcel Hermanos**, Osorno.

VIDA SOCIAL

STA. LUZ ENCINA LARRAIN, CUYO MATRIMONIO CON EL SR. RICARDO DE LA CARRERA SERA BENDECIDO HOY PRIVADAMENTE EN LA CAPILLA DEL OBISPO EDWARDS

LA SEÑORA TERESA ECHEVERRIA DE VALDES.—

Pesar ha producido en nuestra sociedad el fallecimiento de la señora Teresa Echeverría de Valdés, ocurrido anoche en esta capital.

Vinculada a distinguidas familias de la sociedad, en la que gozaba de justas y merecidas consideraciones que le granjearon sus bellas y nobles cualidades personales, su sensible desaparecimiento, cubre de duelo numerosos y respetables hogares de nuestro mundo social.

EN HONOR DEL SEÑOR PEDRO AGUIRRE CERDA.—

Como ha sido anunciado, hoy a las 20 horas (8 P. M.), tendrá lugar en el local de la Unión Comercial, Estado 33, el banquete que la Sociedad Nacional de Profesores ofrece a su director honorario Sr. Pedro Aguirre Cerda ex-Ministro de Justia e Instrucción Pública.

MATRIMONIOS.—

A las 11 horas de hoy, será bendecido en la Capilla de los Padres Franceses, el matrimonio de la señorita Inés Guzmán Fontecilla, con el señor Fernando Cerda Eguiguren.

—Hoy a las 11 horas será bendecido el matrimonio del señor Ricardo Villalobos Vergara, con la señorita Elisa Ossa Muñoz.

ENFERMOS.—

Sigue mejor la salud del señor Emilio de Toro Astaburuaga que fué operado últimamente.

NACIMIENTOS.—

Ha nacido un hijo del señor Francisco de B. Cifuentes y de la señora Victoria Garcés de Cifuentes.

CASA DE MUÑECA.—

Mañana, como lo hemos anunciado, se efectuará la velada que ofrece a la sociedad de Santiago la distinguida artista Suzanne Desprez y las demás personas del cuadro que preside.

La presentación del drama de Ibsen "Maison de Poupée", Casa de Muñeca, ha despertado entusiasmo en el público por concurrir a esta función que realizarán los eminentes artistas, Mme. Despréz y Lugné Poe con el esfuerzo interpretativo de sus caracterizaciones respectivas.

VIAJEROS.—

Hoy parte a Valparaíso, el señor Edmundo Eastman.

—A Valdivia se dirigió el señor Ricardo Lyon Cousiño.

—Por el expreso de la tarde de ayer se dirigió a Valparaíso, el señor Alejandro Valdés.

—Partió a Concepción, la familia Soto Bunster.

—Al sur, se dirigió el señor René Espejo.

Procedentes de Nacimiento han llegado el Juez Letrado de ese departamento don Alejandro Pérez, acompañado de su esposa señora Lidia Sazié de Pérez y familia.

COMIDA.—

El señor Eduardo Suárez Mujica y señora Leonor Orrego de Suárez, ofrecieron en su residencia, una comida en honor del distinguido caballero peruano don Manuel Montero y Tirado que se encuentra de paso entre nosotros en compañía de dos de sus hijas.

Asistieron las siguientes personas:

Sr. Eduardo Suárez Mujica, señora Leonor Orrego de Suárez, señor Manuel Montero y Tirado, señor Eliodoro Yáñez, señora Rosalía Bianchi de Yáñez, señor Antonio Huneeus, señorita Carmen y Grimanesa Montero Bernales, Eugenia y Adriana Suárez Orrego, María Olga Echáurren Herboso, Luisa Yáñez Bianchi, Inés y Marta Villanueva Cárdenas, señores Carlos Cruz Santa María, Manuel Zañartu Campino, Enrique Antúnez Cisternas, Arturo Scroggie Vergara, Enrique Aldunate Larraín, Osvaldo Fuenzalida Correa, Augusto Ovalle Rodríguez, Carlos Moller Bordeu y Jorge Suárez Orrego.

CONSEJO NACIONAL DE MUJERES DE CHILE.—

El Consejo Nacional de Mujeres de Chile, invita especialmente al Directorio de la Asociación de Señoras contra la Tuberculosis, a la velada de inauguración que se celebrará hoy 12 de Octubre a las 21 horas (9 P. M.), en el Salón de Honor de la Universidad del Estado.

El programa que se ejecutará, es el siguiente:

I.—Himno Nacional chileno, por la Banda Pudeto.

II.—Discurso de inauguración por la Presidenta, doctora señorita Eloísa Díaz.

III.—Solo de Violín por la señorita Teresa Parodi.

IV.—Discurso por la primera Vice-presidenta, señorita Matilde Throup.

V.—Schumann, Canto por la señorita Mercedes Reumann, profesora titulada en el Conservatorio Nacional.

VI.—Discurso de la Secretaria señora Celinda Arregue de Rodicio.

VII.—Mendelsson Liszt, Marcha nupcial por la señorita María Cristina Riveros, alumna del Conservatorio Nacional.

VIII.—Poesía alusiva al acto, por el señor Carlos Gutiérrez Urrutia.

IX.—Soro, Himno a la Bandera chilena, por la Banda del Pudeto.

X.—Discurso del señor Enrique Blanchard Chessi.

XI.—Soro, Marcha de la Escuela Militar, por la Banda del Pudeto.

XII.—Discurso del señor José Vásquez Santisteban a nombre de la Colonia Española.

XIII.—Marcha Real Española, por la Banda del Pudeto.

NOTA.—Se ruega a las personas que no hayan alcanzado a recibir invitación se den por invitadas.

FUNCION A BENEFICIO DE LA CRUZ ROJA DE LOS ESTADOS UNIDOS.—

Hoy a las 21.15 horas (9.15 de la noche), se llevará a cabo en el Teatro Royal la función de que hemos dado cuenta en ediciones anteriores, a beneficio de la Cruz Roja de los Estados Unidos. En dicha función se exhibirán interesantes películas de la guerra facilitadas gentilmente por el Comité de Información Pública de los Estados Unidos. También tomará parte en ella la artista francesa Mme. Suzanne Despréz quien declamará "La Catedral de Reims" del reputado poeta francés M. Paul Fort.

El programa será el siguiente:

Exhibicón de la primera serie de películas sobre las actividades bélicas de los Estados Unidos y los funerales del ex-Embajador de Chile señor Aldunate Bascuñán.

Himno Nacional de Chile por la banda de los talleres de San Vicente de Paul.

"La Catedral de Reims", poesía de M. Paul Fort, declamada por Mme. Suzanne Despréz.

"La Marsellesa", por la banda de San Vicente de Paul.

Segunda parte

El Himno Nacional de los Estados Unidos, por la orquesta.

Exhibición de la segunda serie de películas norte-americanas. La campaña del tercer empréstito de la Libertad.

Durante la exhibición de las películas la orquesta ejecutará diversos trozos de música norte-americana.

EL SEÑOR DON JORGE MONTT.

Ha sido sometido a una delicada operación el distinguido hombre público señor don Jorge Montt. Informados acerca del estado del señor Montt, se nos dijo que era satisfactorio y fuera ya de todo peligro.

DE BUENOS AIRES.—

Con motivo de la comida ofrecida por la señora Zelmira Paz de Gainza, en honor de un grupo de familias chilenas que se encuentran en aquella capital, dice un diario de Buenos Aires:

"En obsequio de las huéspedes chilenas señoras Mercedes Montes de Claro Solar, Lucía Barros de Besa, Malvina Penna de Herquíñigo y la esposa del Ministro de Chile doña Leonor Sánchez Vicuña de Figueroa Larraín, doña Zelmira Paz de Gainza reunió anoche a comer a un grupo de sus amistades.

En un ambiente de espiritualidad y alegría en la interesante charla de las gentiles comensales, transcurrió la comida, que fué servida en el suntuoso comedor de la residencia de la señora de Gainza en pequeñas mesas artísticamente dispuestas, tendidas sobre mantel de encajes con preciosas decoraciones de flores sobre vasos de plata.

Fueron invitadas:

Lucrecia Guerrico de Ramos Mejía, María Correa Morales de Saguier, Elena Zuberbühler de Cullen Ayerza, Lucrecia Salas de Peña, Inés González Guerrico de Sastre, Juana del Carril de Eyzaguirre, Lía Sansimena de Gálvez, Irene de Bruyn de Robbins, Sara Mezquita de Madero, Ana Teresa Ortiz Basualto de Olazábal, Carmen Sánchez Elía de Quintana, Elvira Soto de Castro, Elena Sansinena de Elizalde, Marta Aldao de Hileret, Mercedes Pirovano de Rodríguez, María Luisa Quintana de Rodríguez Larreta, Otilia Alcorta de Rodríguez, María Esther Llavellol de Roca, Catalina Pirovano de Pirovano, y las señoritas Celia Zuberbühler, Angélica de Gainza Paz, María Luisa Salas, Susana Rodríguez Larreta, Amalia Chapeaurouge, María Matilde Méndez y un grupo de caballeros."

CLUB DE SEÑORAS.—

Debido al concierto del señor Rubinstein, para el cual estaban abonadas muchas de nuestras socias, se suspende hasta nuevo aviso el te que debía efectuarse esta tarde.

CONGRESO NACIONAL

CAMARA DE DIPUTADOS

Presidencia del señor Bermúdez y accidental del señor García de la Huerta

Se abrió la sesión a las 4.15 P. M.

Se leyó y fué aprobada el acta de la sesión anterior.

Municipalidad de Viña del Mar

—Se aprobó sin debate un proyecto que concede un crédito de 400 mil pesos para defensa del malecón a la Municipalidad de Viña del Mar.

Inclusiones en la Convocatoria

El señor SECRETARIO. —El señor Silva Somarriva pide que se dirija oficio al señor Ministro del Interior para que se sirva recabar de S. E., el Presidente de la República la inclusión en la Convocatoria del proyecto sobre alcantarillado en las ciudades que tengan más de diez mil habitantes.

Y al señor Ministro de Obras Públicas para que igualmente se sirva recabar la inclusión del proyecto que consulta fondos para el estudio del trazado del ferrocarril de Las Cabras a San Antonio.

Cárcel de Yumbel

El señor URREJOLA (D. Francisco). — Denuncia al señor Ministro de Justicia la situación en que se encuentran los presos de Yumbel que se hallan atacados de tuberculosis a causa de lo malsana e infestada la casa en que se encuentran... Con 50 mil pesos podrían ser subsanados los defectos, mientras se construye el edificio definitivo.

El señor RAMIREZ. — Hace presente que la Cárcel de Valdivia se encuentra en iguales condiciones.

El señor ROLDAN (Ministro de Justicia e Instrucción Pública). — Todas las Cárceles de la República se encuentran, en realidad, en estado deplorable. El señor Celis que ha hecho un viaje al sur le ha hablado sobre este particular, y le ha llamado especialmente la atención sobre la Cárcel de Temuco, cuyo estado no permite por mayor tiempo la función de este establecimiento allí.

El Gobierno, convencido de esta necesidad, pasará un mensaje que consulta cinco millones de pesos para construir edificios carcelarios. Y esto sin perjuicio de que proceda a atender inmediatamente, en lo que sea posible, la petición del señor Urrejola.

Reglamentación de Inmigración

El señor URREJOLA (don Francisco). — También ruega al señor Ministro y a la Cámara que se sirvan despachar un proyecto sobre inmigración, que impida que siga siendo Chile receptáculo de penados y enfermos.

El señor RAMIREZ. — Acepta que se reglamente la inmigración no sólo para que no entren enfermos y penados, sino también fanáticos que combatan la libertad de conciencia.

Director de Salubridad Pública

El señor RUIZ. — Pregunta porqué no se ha hecho el nombramiento de Director de Salubridad, cuyo puesto desempeña interinamente el señor Corbalán, pero que necesita para proceder un nombramiento regular para dar cumplimiento a la ley de Código Sanitario.

El señor GARCIA DE LA HUERTA (Ministro del Interior). — Dificultades legales han impedido realizar ese nombramiento que, por lo demás, el Gobierno tiene la mejor voluntad para hacerlo.

Código de Procedimiento Civil

El señor BURGOS. — Hace diversas observaciones para manifestar las dificultades que en la práctica ha presentado el Código de Procedimiento Civil y en lo que respecta al recurso de casación, cuyas disposiciones han presentado mayores objeciones, se limita a presentar el siguiente proyecto de ley, cuya inclusión en la Convocatoria pide al señor Ministro de Justicia:

Proyecto de ley

"Artículo 1.o. — Sustitúyense los incisos 1.o y 2.o del artículo 971 reformado de la ley N.o 3390, de fecha 15 de Julio del presente año, por los siguientes:

"Al anunciar que se va a interponer el recurso de casación en el fondo, es menester que se acompañe certificación de haberse consignado en arcas fiscales la cantidad fijada por la siguiente escala:

Cuantía del juicio	Monto de la consignación
De 500 a 20,000 pesos	$ 300
De 20,000 a 50,000	350
De 50,000 a 100,000	400
De 100,000 a 200,000	450
De más de 200,000	500

Artículo 2.o. — Deróganse los artículos 940, 973; y 1.o y 3.o de los transitorios, de la referida ley".

Santiago, 11 de Octubre de 1918.— **Enrique Burgos Varas**, diputado por Temuco".

Jefe de la Sección Internacional de la Dirección de Correos

Se aprobó una indicación del señor Rodríguez don Aníbal, para que se exima del trámite de comisión el proyecto de ley que aumenta el sueldo del jefe de la sección internacional de la Dirección General de Correos.

Sesiones. — Solicitudes particulares

Se aprobó una indicación de los señores Arancibia Laso, Errázuriz Lazcano, O'Ryan, Rodríguez don Aníbal, Sánchez y Silva Cortés, para celebrar sesión de 4 a 7 de la tarde el Martes 15 para tratar de las solicitudes particulares de gracia.

Peticiones de datos

El señor SECRETARIO. — El señor Lira Infante solicita que se dirija oficio al señor Ministro del Interior para que se sirva recabar de S. E. el Presidente de la República la inclusión en la convocatoria de los proyectos pendientes de la consideración del Congreso que se relacionan con el problema de las habitaciones obreras y el que reglamenta la venta de sitios a plazo.

El señor Sánchez pide que se dirija oficio al señor Ministro de Industria y Obras Públicas para que se sirva recabar de S. E. el Presidente de la República la inclusión en la convocatoria del proyecto que autoriza la inversión de fondos para auxilio de la minería en la provincia de Coquimbo.

Inclusiones en la convocatoria

El señor RUIZ. — Pide la inclusión en la convocatoria del proyecto sobre los ferrocarriles particulares.

El señor LEZAETA. — Pide también la inclusión de los siguientes proyectos:

1. Suplemento de $ 550.000 para reparación de caminos.
2. Creación del departamento San Vicente.
3. $ 60,000 para los estudios del Ferrocarril de Las Cabras a San Antonio.
4. Contratación de técnicos para las industrias siderúrgicas y cerámica.
5. Caducidad de pertenencias mineras.
7. Reorganización de la Dirección de Obras Públicas.
8. Protección de la industria minera.
9. Proyecto presentado en Noviembre de 1917 por el honorable diputado señor Menchaca, que amplía las disposiciones de la ley que autoriza la emisión de vales de tesorería, en el sentido de que se puedan admitir en garantía de aquellos vales los bonos de los empréstitos municipales que tienen la garantía del Estado.

Autoridades de Concepción

El señor O'RYAN. — Protesta y acusa públicamente al Intendente y al Prefecto de Concepción por haber atropellado al señor Heriberto Torres, conduciéndole a la Cárcel por la única causa de haber ido a formar en aquella ciudad la Liga de Profesores de Instrucción Primaria.

El señor GARCIA DE LA HUERTA (Ministro del nIterior). —Pedirá informe al Intendente de Concepción y castigará el atropello, si es que ha existido.

Reforma de la Enseñanza Técnica y Superior

El señor LEZAETA. — Hace diversas observaciones sobre la necesidad de reformar los rumbos de nuestra enseñanza dándole un carácter más práctico e industrial.

El señor ROLDAN (Ministro de Justicia e Instrucción Pública).— De acuerdo con las ideas del señor Lezaeta procurará atenderlas.

Interpelación

Al entrar a la interpelación sobre aguas del río Maipo ,quedó la sala sin número y se levantó la sesión a las 17.40 h.

Educación

NUEVO PROFESIONAL.— Después de un satisfactorio examen ante la Corte Suprema, ha recibido su título de abogado el joven don Julio León Gutiérrez.

Su memoria versó sobre "Las excepciones del juicio ejecutivo en las obligaciones de dar", trabajo que demuestra la preparación de su autor en materias jurídicas.

"EL EDUCADOR PRIMARIO". —Ayer salió a luz el N.o 4 de "El Educador Primario", con un nutrido y variado material de lectura.

Recomendamos a los profesores la lectura de esta publicación que defiende sus intereses.

CENTRO ESCOLAR DE TRABAJOS EN METAL.— (San Pablo 1636).— El Domingo a las 8 1|2 horas harán una visita a la exposición de automóviles y aeroplanos los alumnos de los cursos nocturnos de este establecimiento, acompañados de los profesores, del Visitador técnico y Director General señor Luis Flores Fernández y alumnos y profesores del Centro Oficios Diversos.

Se reunirán en el local del Centro de Trabajos en Metal, San Pablo 1636, a las 8, para ponerse en marcha a las 8 1|2.

SOCIEDAD ESCUELAS DE PROLETARIOS. — Sesión del directorio en 3 de Octubre de 1918. —Asistió el presidente, el vice, los directores Besoaín, Bannen, Cruz, Mundt y el secretario.

1.o Se aprobó el acta de la sesión anterior.

2.o Se leyeron los estados semanales de las escuelas.

3.o Se dió cuenta de una nota del señor Juan Picó Miró, en que comunica que el comité organizador de las Fiestas de la Raza, acordó obsequiar un traje, un sombrero, y un par de calzado y unas once a los niños de las escuelas de Proletarios al mismo tiempo que a los niños pobres españoles que protege la Sociedad Benéfica de Damas Españolas. Hace saber a la vez que la repartición de los objetos obsequiados tendrá lugar en la Escuela Arriarán el día 11 en la tarde, y las once se servirán en el Parque Cousiño el día 12. Se acordó aceptar el ofrecimiento y dar las gracias al comité por su generoso acuerdo.

4.o Se expresó que ya estaba terminado el folleto sobre la velada en el Teatro Municipal y en virtud de lo acordado en la sesión del 3 de Agosto se pondrá en venta en las librerías al precio de costo.

5.o Se procedió en seguida a resolver el concurso para proveer el empleo de directora de la Escuela N.o 14. De las 14 inscritas sólo se presentaron cuatro. Después de informado sobre sus antecedentes y aptitudes se acordó nombrar a la señorita Sara I. Núñez, normalista con 3 años de práctica en la enseñanza.

ESCUELAS "PEDRO MONTT" Y "BERNARDO O'HIGGINS" — Estado de los trabajos — El Director General de Obras Públicas señor Guillermo Illánes, acaba de hacer una visita de inspección a los trabajos de las escuelas modelos "Pedro Montt", que se construye en el Cerro de la Cárcel de Valparaíso, y "Bernardo O'Higgins", que se edifica en la calle Quillota, entre Valparaíso y Arlegui, de Viña del Mar.

La Escuela "Pedro Montt", tendrá capacidad para 500 alumnos, y está ya terminado el primer piso, la albañilería del segundo y se hace el concreto armado del mismo piso En todos los trabajos se han usado materiales del país: cemento del Melón, fierro laminado de Santiago, arena y ladrillos regionales.

El valor total de las obras asciende a $ 570,000, de los cuales se han pagado $ 236,000.

El plazo de terminación de los trabajos es de 22 meses y se concluirán en 17.

La Escuela "Bernardo O'Higgins" de Viña del Mar, es del tipo para 600 alumnos

En el principio de la construcción se han encontrado filtraciones de agua que en nada perjudicarán a las fundaciones, y próximamente quedarán terminadas las obras de concreto armado del primer piso ..

PRIMER CONGRESO DE EDUCACION PRIMARIA.— La Comisión Organizadora de este Congreso ha recibido las siguientes notas:

"Santiago, 26 de Septiembre de 1918.—Señor Guillermo Martínez, Casilla 3183.—Presente.— Muy señor mío:—He tenido el agrado de recibir su atenta de fecha 24 del presente, en que Ud. se sirve comunicarme que la Federación de Instrucción Primaria de Chile, está preocupada de la organización de un Congreso, y en la que, al mismo tiempo, se me ofrece un puesto en la Presidencia de Honor del Congreso.

"Acepto agradecido la distinción con que se me honra, distinción que no he creído merecer por no contar con los méritos suficientes para llegar a ella.

"Créame, señor Presidente, que la Instrucción Primaria, encontrará, siempre, en mí un decidido apoyo y como, hasta ahora lo he hecho, estoy dispuesto a prestarle toda la ayuda que esté a mi alcance.

"Agradeciendo los benévolos conceptos de su carta que tengo el gusto de contestar, me suscribo de Ud. como su S. S. Afmo.—**Jorje Errázuriz Tagle.**"

"Santiago, 9 de Octubre de 1918. —He tenido el honor de recibir su atenta nota por la cual se sirve invitarme para cooperar a la acción del Primer Congreso de Educación Primaria que está organizando la Federación de Profesores de Instrucción Primaria de Chile.

"Acepto con agrado la invitación y tengo la mejor voluntad para desempeñar cualquier puesto de trabajo que en ese Congreso se me asigne.

"No puedo menos de aplaudir la iniciativa que ha tomado la Federación para una obra de cultura que hará honor y prestigiará al profesorado de instrucción primaria del país.

"Saluda a Ud. atentamente.— **P. Bannen.**"

Citación.—Con motivo de la fiesta de la Raza, la Comisión Organizadora del Congreso posterga la sesión de hoy para el Lunes 14 a las 17 horas (5 P. M.).

La impresión que produce Crihstus

"Es tan verdadera y potente la figuración que nosotros vivimos y sufrimos con aquellas turbas, con aquellas errantes mujeres, con la Madre Dolorosa, que después, al ver Christus, nuestra alma se llena de respetuosa y profunda emoción".

"La obra se eleva a una región donde el arte de la expresión se compenetra con una espiritualidad altísima".

"Hemos seguido con el corazón en suspenso y conmovido todas las maravillosas escenas que han derivado de la fe su inmensa e incorruptible fuerza de sentimiento y de exaltación..." "Cuando se hizo de nuevo la luz en el teatro, miré a mi alrededor: todos teníamos lágrimas en los ojos".

LA CIUDAD DE LONDRES
Novedades para Señoras
SANTIAGO
Agustinas 923
PARIS
3 Cité d'Hauteville 3
VALPARAISO
Condell 330
Teléf. Inglés 1316
Teléf. Nac. 520
Otero
Recibí las Lindas Novedades de Primavera y Verano

PINTURAS - BARNICES
Esmaltes, Tierras colores
PRECIO BAJO FIJO
MERCERÍA MATAS
Casa fundada 1886
Delicias 2780 - Portal Edwards

Señora:

Conserve siempre bello su rostro. Piense que la belleza se pierde muy pronto y es muy difícil recuperarla.

SEVE DE LYS no debe faltar en el tocador de una señora amante de su belleza.

SEVE DE LYS es la mejor crema para la cara y da al cutis la frescura de las rosas y la suavidad del terciopelo.

SEVE DE LYS contiene el secreto de la belleza y de la juventud.

SEVE DE LYS se vende en las principales farmacias de la República.

Precio del frasco: $ 4.20.

12-j

Maison Sylvain
Modisto sastre de las principales casas de PARIS.
Trajes sastre y vestidos sobre medida, desde . . . . $ 170
Hechuras, desde . . . . $ 60
SAN ANTONIO 289
TRABAJO GARANTIDO
X-8783-13-J

Termas de Cauquenes
RANCAGUA

LAS MAS AFAMADAS aguas minerales para el reumatismo, estómago, riñón, clorosis, neurastenia. A 4½ horas en automóvil de Santiago. Tren de 8½ en la mañana combina tren 10.40 en Rancagua para llegar a almorzar a las Termas a las 12½. Teléfono Inglés 55 (Rancagua). Casilla 122. En las Termas hay Telégrafo del Estado y Teléfono Inglés.

En Rancagua hay autos para seguir el viaje a las Termas a cualquiera hora, pidiéndolo con un día de anticipación.

PENCERS Y WATERS
AGENTES EN SANTIAGO. - HUERFANOS 946

Asociación de Señoras contra la Tuberculosis
FIESTA DE LA FLOR

Se avisa a los floricultores que deseen concurrir a la Exposición de Flores, que se verificará en la Quinta Normal del 20 al 25 de Octubre, pueden inscribirse en la Secretaría de la Dirección General de los Servicios Agrícolas, en el edificio del Museo Nacional costado Poniente, Quinta Normal.

FARMACEUTICO
Se necesita farmacéutico titulado (hombre o mujer) para atender botica en Collipulli. Sueldo o en sociedad, partiendo utilidades.
Dirigirse a
ROSA DE BARRIGA
Collipulli.

A. Chiriboga Navarro
DENTISTA
Estudios en Europa
CATEDRAL 1290

Boca fresca, dientes blancos,
y aliento puro, son la mejor carta de recomendación, y se obtienen con el uso de la celebrada
PASTA ESMALTINA

ENRIQUE MORENO OLEA
DENTISTA
Especialista Protesis de la Clínica Dental del Dr. Valenzuela Basterrica. Huérfanos 1616. Teléfono 1642.

BONITO AUTO
PARTICULAR
SE ARRIENDA
por quincenas, días u horas. Datos:
Teléfono 1476 - Casilla 28-D
O Huérfanos 703
CASIMIRO NECOCHEA
19-j

PRIMAVERA
Visite usted el selecto surtido de casimires ingleses recién recibido por la
NEW LONDON HOUSE
Agustinas 979, al lado del Club de Septiembre
15-j

Almacenes
Edificio SAVOY HOTEL, por Ahumada y Agustinas, contiguos ex-"Café Río Janeiro".
Tratar con
LUIS CALDERON COUSIÑO
Agustinas 1082-A
11 a 12 - 17 a 18.
14-j

Gran Té Danzante

Organizado por la Sociedad "LAS CRECHES" en el local de la Exposición de Automóviles de la Quinta Normal

Hoy Sábado 12, a las 17 horas

Se rematarán al mejor postor valiosos obsequios: necessaires, cajas de viaje, trajes de chauffeurs, cajas de herramientas, relojes, flores y toda clase de útiles para automóviles, obsequiados a la Sociedad "Las Creches" por las casas exponentes: Besa y Cía., Gath y Chaves, Casa Francesa, Montval y Cía., Cattoreti, Montero y Cía., Arturo Calvo, y una valiosa alfombra de Smyrna, obsequiada por los señores Irarrázaval y Charlin.

La Exposición ha cedido sus entradas a la Sociedad. Las personas que deseen concurrir a la Exposición solamente, pueden hacerlo.

Las mesas para el té se piden a la señora Presidenta de la Sociedad, señora Cazotte de Concha, Teléfono 1311.

LA PAJARITA
J. M. R.
PERFUMERIA
MAYO
Nuevo establecimiento hidroterápico
SALON DE PELUQUERIA PARA SEÑORAS Y CABALLEROS
EL ESTABLECIMIENTO MAS HIGIENICO Y MAS ELEGANTEMENTE INSTALADO EN SANTIAGO
IMPORTACION DE PERFUMERIA. - VENTAS POR MAYOR Y MENOR
Portal F. Concha 962
SANTIAGO
PROXIMAMENTE APERTURA
12-j

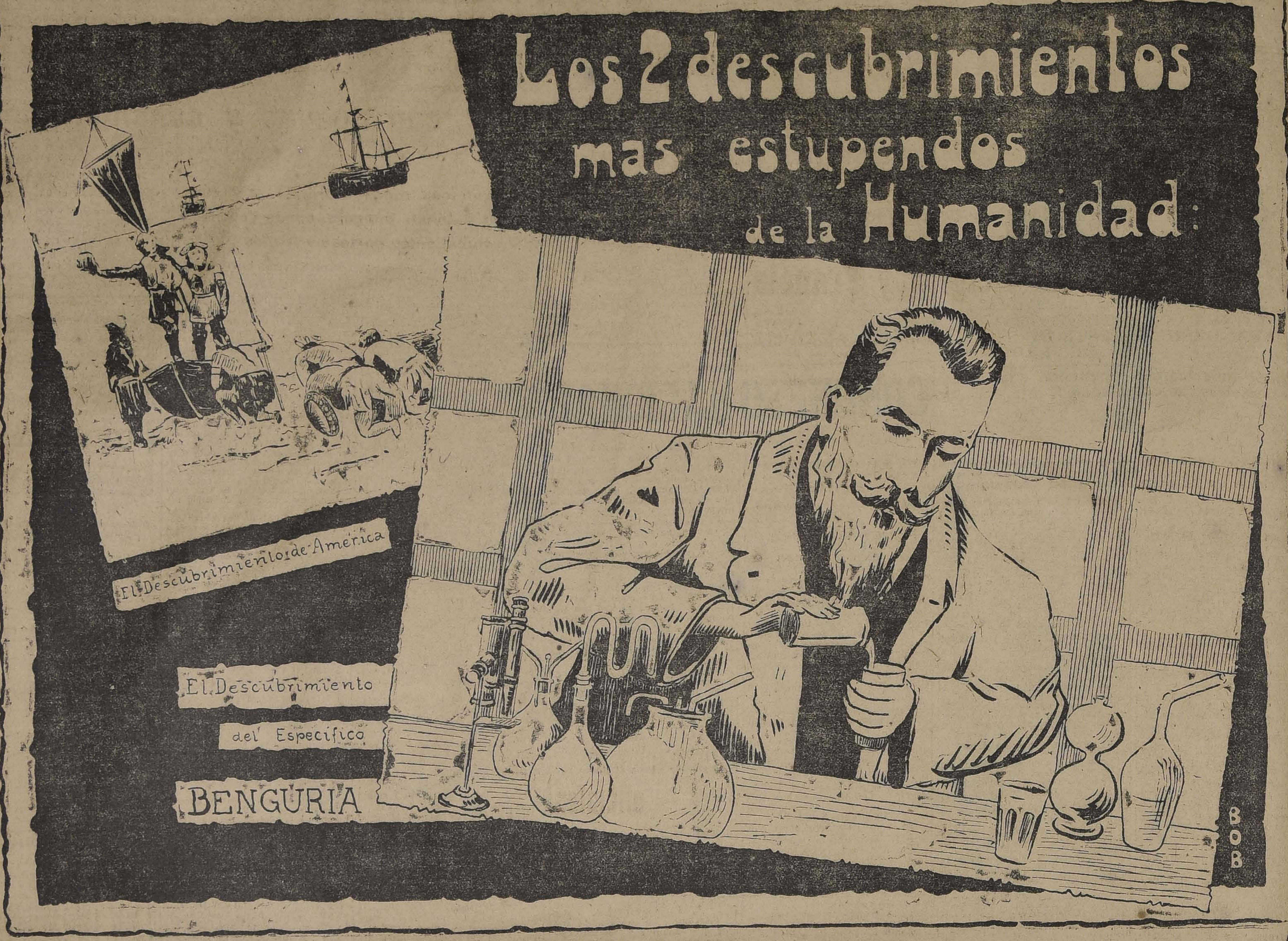
Los 2 descubrimientos
mas estupendos
de la Humanidad:
El Descubrimiento de America
El Descubrimiento
del Especifico
BENGURIA
BOB

R. BENGURIA B.

Moneda No. 875 -- Teléfono Inglés No. 882

CASILLA No. 2426 -- SANTIAGO

INFORMACIONES DEL EXTRANJERO

SERVICIO DE NUESTROS CORRESPONSALES ESPECIALES, de The Central and SouthAmerican Telegraph Co., via Colón, de la Agencia Havas y de la Agencia Americana

LA GRAN GUERRA

Continúa desarrollándose la gran batalla de occidente, con nuevas y considerables ventajas para los aliados

El vapor "Leicester" es hundido por un submarino alemán frente a la costa de Irlanda. - Según los últimos informes, las víctimas pasan de 500

El Ministro alemán en Bulgaria recibe sus pasaportes. - Ha dimitido el jefe del Gabinete húngaro, conde Weckerle

De fuente oficial se anuncia que actualmente hay en Francia 1.900,000 combatientes norteamericanos

Las operaciones en Bélgica y Francia

SE CONTINUA COMBATIENDO CON GRAN ARDOR EN TODA LA LINEA, DESDE EL ESTE DE CAMBRAI HASTA EL NORTE DE VERDUN

Los anglo-americanos, repeliendo a los alemanes por espacio de varios kilómetros, se establecen frente a la línea Saint-Hilaire-Le-Cateau

ESTE AVANCE HACE PREVER COMO INMINENTE LA EVACUACION DE LA SALIENTE DE DOUAI Y LILLE POR LOS ALEMANES

El ejército de Débeney cruza el Oise al este de Saint-Quentin

Entre Reims y Verdun, los franco-americanos arrojan completamente a los alemanes de la región de Argonne

Del frente norteamericano

Reseña de los últimos avances

NUEVA YORK, 11. — Del Cuartel General Norte Americano en Francia se ha recibido la siguiente información:

"Toda la noche del Jueves fué de gran actividad a lo largo del frente norteamericano.

"En todos los puntos avanzaron nuestros soldados, especialmente en nuestra izquierda en la región del bosque de Argonne, donde ganaron una considerable extensión de terreno. La resistencia opuesta por la infantería en ese sector ha sido reducida al mínimum. Los alemanes han limitado su defensa a un fuego de artillería y de ametralladoras que efectúan solamente a intérvalos.

"También se hace más visible la penosa situación en que se encuentran muchos de los regimientos de las reservas alemanas. Las tres divisiones enemigas que tenían a su cargo la defensa del Argonne cuando comenzó la actual ofensiva norteamericana se hallan exhaustas y han debido ser llevadas a la retaguardia. Otra división de tropas de primera clase junto con una de segunda clase han debido asimismo ser retiradas de la línea de batalla.

"Las tropas que en la actualidad hacen frente a nuestros soldados comprenden tres divisiones de soldados de primera clase, dos formadas por tropas de tercera clase y otra de carácter un tanto heterogéneo.

"Todos los informes recibidos indican que los alemanes han sufrido en las recientes operaciones fuertes bajas. Ayer se pudo observar incendios en numerosas aldeas situadas detrás de las líneas alemanas. En la región del bosque De Cunel parece que se ha hecho explotar un polvorín, lo que ha traído como consecuencia el incendio de parte del bosque.

"En la izquierda del frente norteamericano las tropas de los Estados Unidos que operan en unión con las francesas continúan presionando fuertemente al enemigo. — **Maximiliano Fóster.**

EL ARZOBISPO DE CAMBRAI

Pesecusiones de que es víctima

PARIS, 11. — El corresponsal de la Agencia Havas en el frente británico envía la siguiente información:

"Monseñor Chaillón, Arzobispo de Cambrai, que fué conducido a Alemania mereció la cólera del Kaiser, cuando indignado por los excesos de los alemanes, se permitió apelar al Emperador, quien le respondió enviándole dos esbirros que le digeron que el Emperador no podía leer la carta porque era muy larga.

Monseñor Chaillón respondió al Kaiser:

"Mi predecesor en la sede, Monseñor Fenelon, se permitió escribir a Luis XIV una carta también desagradable y mucho mas larga que la mía. Luis XIV era otro señor que vos".

Desde este día, el Arzobispo de Cambrai ha sido víctima de las persecuciones alemanas.

CUANDO A CHEMIN DES DAMES

LONDRES, 11.— Los alemanes están evacuando a Chemin des Dames, debido a la presión de los ataques convergentes desde el oeste y el sur.

Las últimas comunicaciones del frente de batalla dicen que es completamente seguro que los alemanes se verán obligados a abandonar inmediatamente el bosque de Saint Gobain.

LAS AUTORIDADES BELGAS ORDENAN A LOS RESIDENTES EN INGLATERRA QUE SE PREPAREN A VOLVER A BELGICA

LONDRES, 11.—El "Daily Telegraph" dice que las autoridades belgas han ordenado a sus connacionales residentes en Inglaterra que se preparen para volver a sus hogares.

FELICITACION DE JORGE V, AL GENERAL HAIG

LONDRES, 11.—El rey Jorge V ha enviado el siguiente telegrama al general Haig:

"El avance magnífico de los ejércitos que operan bajo vuestro comando apoyados por nuestros camaradas norteamericanos y que se bate con el enemigo en retirada pero que obstinadamente hace una de las defensas más formidables que la habilidad humana haya podido concebir, me llena de admiración, orgullo y gratitud.

"Estos sentimientos serán compartidos por el pueblo y el Imperio(en nombre del cual os felicito de todo corazón, así como a todas las tropas."

LA ENTRADA DE LAS TROPAS ALIADAS A CAMBRAI

PARIS, 11.—El corresponsal de la Agencia Havas en el frente británico telegrafía lo siguiente:

"Cuando las tropas aliadas entraron a Cambrai en la mañana de hoy, se sorprendieron de encontrar en más o menos buen estado a la ciudad, pero hacia las diez de y mañana se sintieron repentinamente numerosas explosiones en los barrios cercanos a la catedral.

"En seguida se declararon numerosos incendios que alumbraban las calles y formaban enormes hogueras. A la hora que telegrafió el corresponsal, la catedral estaba dañada, pero no se había incendiado.

"El incendio continúa en otros barrios de la ciudad y las explosiones siguen.'

LOS ALEMANES EVACUAN CHEMIN DES DAMES

LONDRES, 11.—Se informa que las tropas alemanas están evacuando Chemin des Dames.

SE CALCULA EN 600 LAS VICTIMAS DEL HUNDIMIENTO DEL "LEICESTER"

NUEVA YORK, 11.—"The Associated Press" ha recibido una información de Dublin que dice:

"Se cree que hay seiscientas personas perdidas en el hundimiento del vapor "Leicester" que fué torpedeado ayer por un submarino alemán, cerca de Dublin."

EL SAQUEO DE CAMBRAI POR LOS ALEMANES

PARIS, 11. — El Corresponsal de la Agencia Havas en el frente británico telegrafía lo siguiente:

"A principios de Septiembre los alemanes obligaron a los habitantes de Cambrai a evacuar la ciudad. Acto continuo los oficiales y soldados saquearon la ciudad, provocándose con este motivo riñas sangrientas en la que resultaron varios muertos y heridos".

LOS ANGLO-FRANCESES HAN AVANZADO 9 MILLAS EN LA REGION DE SAINT QUENTIN

NUEVA YORK, 11.— "The Associated Press" ha recibido una información de su corresponsal en el frente de batalla, que dice:

"Los anglo-franceses forzaron a los alemanes a una retirada general al norte y al sur de Saint Quentin y avanzaron nueve millas, y en algunos puntos el avance se acelera de hora en hora".

Mr. GOMPERS AL FRENTE FRANCES

PARIS, 11.—El delegado obrero norteamericano Mr. Gompers y la misión de trabajadores salieron para la zona de guerra.

Una muchedumbre acompañó a los delegados hasta la estación del ferrocarril y a la partida del tren prorrumpió en entusiastas aclamaciones para Wilson y Estados Unidos. Antes de partir el jefe de la delegación Mr. Gompers, contestó las diversas manifestaciones haciendo votos por el triunfo del derecho y de la libertad.

Los últimos éxitos aliados en occidente

Comentarios de los críticos militares franceses. — La toma de Cambrai, en nombre de Francia, por los ingleses

PARIS 11. — El enemigo, batido y desorganizado en todas partes, comienza a evacuar libremente numerosas posiciones en la imposibilidad de defenderla, y con el temor de un desastre inevitable. La situación general se torna crítica para el conjunto de los ejércitos alemanes.

Los críticos militares consideran las victorias obtenidas ayer como de gran importancia, por la sucesión de los acontecimientos y por la retirada en gran escala que comenzó hacia la línea de Lille y Mezières. Previenen el próximo abandono de Douai, Guise, La Fére, Laon y Vouzieres, en donde los alemanes se preparan para la evacuación provocando incendios.

Los soldados de la Entente avanzaron en dos días de 10 a 12 kilómetros y se encuentran ahora a 8 kilómetros de Lille y a 6 de Vouziéres.

En ciertos puntos del norte, el avance es de una veintena de kilómetros. La situación de los ejércitos del Príncipe Rupprecht de Baviera es peligrosa en la saliente de Lille y Douai.

Para el crítico de "Le Journal", el hecho que más se destaca es el desmembramiento del centro alemán entre el Ailette y el Aisne, ante la rapidez de la progresión en los altos valles del Somme y del Aisne. La reducción total de todo el macizo es ahora cuestión de horas.

El movimiento del general Mangin, hará caer a Chemin des Dames, y a la meseta de Craonne, como frutas maduras. Leon va a ser descubierto; los incendios que se han visto en la ciudad indican la intención del enemigo de no atardar en el abandono del pilar angular del frente occidental.

Los ingleses, al penetrar en la ciudad de Cambrai, enarbolaron la bandera tricolor, deseando mostrar que tomaban posesión de la ciudad en nombre de Francia, de la cual estaba separada desde hace 4 años.

El Concejo Municipal de Saint Quentin y el Concejo General de las Ardennes enviaron mensajes de felicitaciones y agradecimientos a M. Clemenceu, el gran ciudadano que hace la guerra en una forma decisiva y victoriosa.

LA LUCHA ENTRE LE CATEAU Y SAINT HILAIRE

CUARTEL GENERAL ANGLO-NORTEAMERICANO, 11. — El frente de batalla ha aumentado en cerca de 30 millas. Debido a su gran extensión, los británicos avanzan por todas partes en el norte casi sin oposición.

La mayor parte de la artillería parece haber sido retirada lejos hacia el este y muy afuera de las líneas de combate.

El terreno elevado entre Saint Hilaire y Le Cateau se encontró lleno de ametralladoras, las que consiguieron detener por algún tiempo a nuestras patrullas que se aproximaban. La saliente formada ha sido ensanchada, y se cree que los alemanes puedan evacuarla en cualquier momento.

LOS ALEMANES HAN SIDO EXPULSADOS DE LA REGION DE ARGONNE

PARIS, 11.—Los norteamericanos han terminado de limpiar de enemigos la región de Argonne, y ni un solo alemán queda en toda esa región boscosa.

LOS MINISTROS ALEMANES SE REUNEN

BASILEA 11.— Hasta ahora los Ministros alemanes, que están reunidos bao la presidencia del canciller, no han podido ponerse de acuerdo respecto a la contestación que se dará al Presidente Wilson, pues el nuevo gobierno mira muy seriamente las cuestiones relacionadas con la paz.

Se considera que se dará respuesta a los tres puntos que contenía la nota del Presidente Wilson, con la misma rapidez con que fué enviada.

FELICITACION DE LA FLOTA BRITANICA AL EJERCITO BELGA

LONDRES 11. — El Almirante Beatty, telegrafió al Rey Alberto I, que la gran flota sigue con admiración los progresos del valiente ejército belga, bajo el mando directo de Su Majestad.

LAS OPERACONES DE LOS ALIADOS CERCA DE LE CATEAU

CUARTEL GENERAL ANGLO-NORTEAMERICANO, 11.— Al este de Bohain nuestras tropas se están acercando a Mennevret y el bosque de Andigny, estando ya a un paso de Jassigny.

Desde Le Cateau han seguido atacando en dirección de Bazuel.

LA EVACUACION DE CHEMIN DES DAMES

LONDRES, 11.— Los alemanes comenzaron la evacuación de Chemin des Dames al norte del Aisne y al sur de Laon.

LOS FRANCESES SE UNEN CON LOS NORTEAMERICANOS EN ARGONNE

LONDRES, 11.— Los franceses se han dado la mano con los norteamericanos al norte de Argonne. La estación de Grandpré fué ocupada mientras que las patrullas entraban a la ciudad misma.

EL GENERAL DEBENEY AMENAZA A GUISE

PARIS, 11.— El ejército del general Debeney, ha cruzado el Oise en varios puntos al este de Saint Quentin, y ahora se encuentra amenazando la ciudad estratégica de Guise.

Informaciones oficiales

COMUNICADO ALEMAN DE ANTEAYER

LONDRES 11 (Oficial retrasado).— La batalla se ha hecho nuevamente violenta entre Cambrai y Saint Quentin. Los ingleses, conjuntamente con los norte americanos, atacaron en nuestro frente empleando grandes masas de artillería y en cooperación con olas de tanque s y escuadrillas de aeroplanos.

En el ala septentrional de la linea, los ataques enemigos quedaron quebrantados a medio día, al oeste del camino que conduce de Cambrai a Bohain.

En las primeras horas de la noche, el enemigo llevó allí nuevos ataques que fracasaron igualmente. A ambos lados del camino de Roemer a Le Cateau, el enemigo consiguió hacer una brecha más profunda en nuestras lineas; pero contuvimos sus ataques en Walincourt y Elincourt y al este de la linea de Bohain.

En en ala meridional, el enemigo consiguió sólo ganar un poco de terreno.

Nuestras tropas que operaban al sur de Monterochain, rechazaron todos los ataques enemigos en sus posiciones las avanzadas de infantería; pero amenazadas por su derecha por la brecha abierta en el centro del frente de batalla, tuvieron que retirar en la noche su ala del extremo occidental de Fresnoy - le - Grand.

En la Champagne los franceses y los norte americanos reanudaron sus ataques entre el Suippe y el oeste del Aisne, empleando numerosas fuerzas.

Según las órdenes encontradas en poder de los prisioneros, el frente. Los franceses realizaron enemigo intentó romper nuestro una irrupción en nuestras lineas a ambos lados de Saint - Etienne, pero lo rechazamos luego mediante un contrataque.

En el resto del frente fué completo el fracaso de los asaltos enemigos. Las brechas locales abiertas por los asaltantes fueron reparadas después en impetuosos contrataques.

En la región del Aisne, el enemigo lanzó igualmente ataques parciales. Los norte americanos atacan con gran violencia en el Argonne y en el valle del Aire, extremo occidental del bosque de fueron rechazados.

En la orilla oriental del Meuse, el enemigo atacó entre Brabant y Ornes, después de una preparación al Ceneno con un violento bombardeo. Después de penetrar en el bosque de Consenvoye, el enemigo fué contenido allí.

En el resto del frente rechazamos al enemigo delante de nuestras lineas.

COMUNICADO ALEMAN DE ANTENOCHE

BERLIN 11 (Oficial).— En el frente de batalla entre Cambrai y Saint Quentin ocupamos posiciones a la retaguardia, abandonando así la ciudad de Cambrai.

Se produjeron combates de importancia secundaria en la Champagne, y a ambas orillas del Meuse se desarrollaron nuevos ataques del enemigo.

COMUNICADO AUSTRIACO

VIENA 11 (Oficial).— Las tropas austro - húngaras tomaron gloriosa participación en la sagrienta batalla defensiva que se libró ayer en el sector de Verdum.

COMUNICADO ALEMAN DE LA MAÑANA

BERLIN 11 (Oficial).— En el frente de Cambrai a Saint Quentin, ocupamos posiciones de resistencia a retaguardia de nuestra antigua linea. Evacuamos Cambrai.

Al sureste de esta ciudad llevamos con buen resultado varios contrataques, secundados por tanques, reconquistando Seranvillers y las alturas situadas a ambos lados de Esnes.

Regimientos bávaros y rhinianos, como asimismo tropas de una división de cazadores, facilitaron considerablemente las operaciones que nos permitieron sustraernos a la acción del enemigo.

Ayer los anglo - americanos nos siguieron con grandes fuerzas a ambos lados del camino a Le Cateau, donde nuestras avanzadas rechazaron a la caballería enemiga que nos atacaba sostenida por numerosos tanques.

En presencia de vigorosos ataques de infantería, nuestras tropas se retiraron paso a paso a nuevas posiciones, luchando durante todo el trayecto.

Al amanecer, el enemigo se encontraba en la linea Bertry - Bussigny Bohain.

En la Champagne, fueron rechazados varios ataques parciales emprendidos por el enemigo a ambos lados de Sain Etienne.

Entre el Argonne y el alto de Ornes, los norte americanos, en cooperación con los franceses, avanzaron nuevamente, emprendiendo ataques uniformes. En la orilla ariental del Meuse, el extremo de Argonnes, los tanques fracasaron con grandes pérdidas para el enemigo. El pueblo de Cornay, donde el enemigo había penetrado, fué reconquistado.

El principal ataque enemigo fué llevado entre el Aire y el Meuse, e iba dirigido contra Suneragne y Boyagne; pero ambos pueblos quedaron en nuestro poder.

Después de una lucha que permaneció indecisa por espacio de varias horas, las fuerzas enemigas avanzaron por Romagne, al este de este pueblo hasta llegar a Cunel, pero fueron rechazados allí por tropas de Baden.

Rechazamos al enemigo en la orilla oriental del Meuse, en Sivry y al este de dicho pueblo, al que reconquistamos después de haberlo perdido por algunas horas.

Al noroeste y al este de Beaumont, fracasaron ataques del enemigo delante de las lineas que ocupaban los cazadores austro-húngaros y los regimientos rhinianos.

COMUNICADO AUSTRIACO

VIENA 11. (Oficial).— Al noroeste de Verdún, nuestras tropas de cazadores, en unión con tropas del Rhin, rechazaron violentos ataques del enemigo.

COMUNICADO FRANCES

PARIS, 11. — (Oficial).— Al éste de Saint Quentin continuamos persiguiendo al enemigo y hemos realizado en algunos puntos un avance de seis kilómetros. Hemos llevado nuestras líneas al este de Sebecourt, a inmediaciones de Bernoville y al este de Montigny sur Arrenaise y Bernot.

Ocupamos numerosas aldeas, entre las cuales están comprendidas Fieulaine, Neuvevillete, Ragny, Chatillón sur Oise y Thenelles.

Al sur del Oise nos apoderamos de Servais e hicimos numerosos prisioneros entre el Aillete y el Aisne. La presión que ejercían nuestras tropas en unión a las italianas que operaban en Wyrt y en Chemin des Dames obligó a los alemanes a replegarse más allá del canal del Oise. Nos apoderamos de Peaume, Chivy de Verneuil, Courtonne, Bourg y Cenin.

Nuestras unidades franquearon el Aine al este de Oeully y rechazaron al enemigo en dirección al norte, ocupando Pargnan y Beaurienx.

Más al este realizamos un vivo ataque hacia el norte de Berry-au-Bac en el curso del cual ganamos terreno e hicimos numerosos prisioneros.

En la Champagne, el enemigo extenuado por los duros combates que duran desde el 26 de Septiembre sobre el frente del 4.o ejército, comenzó en la mañana a batirse en retirada en dirección al Aisne.

Nuestra infantería atropellando las retaguardias enemigas que intentaban detener nuestro avance, pasó las laderas de Liry, Montois y Challerange y alcanzaron hasta los alrededores de Mont Saint Martín y Mont Saint Morel.

Franqueamos el Aisne en el frente de Ternes y ocupamos la estación de Grand Pré, haciendo numerosos prisioneros.

COMUNICADO BRITANICO DE AERONAUTICA

LONDRES, 11. (Oficial). — El día 9 proseguimos enérgicamente todas las operaciones de aviación. Nuestros aviadores señalaron numerosos objetivos a nuestra artillería; la observación del resultado del tiro de nuestros cañones demostró que habíamos causado grandes daños; se pudo observar que se habían producido numerosos incendios y explosiones en las baterías enemigas.

Nuestros aviadores mantuvieron estrecha cooperación con nuestras tropas, avanzando las escuadrillas de aviación, las que volaban a baja altura, bombardeando y ametrallando a las tropas enemigas en retirada, con lo que sembraron la muerte y la confusión entre sus columnas.

Nuestros aviones de bombardeo atacaron los empalmes ferroviarios en Mons, Valenciennes y Lille y se observó que se habían hecho impactos sobre la vía permanente. En total se arrojaron 33 toneladas de bombas. En estas operaciones fueron derribados 21 aparatos enemigos y 9 obligados a aterrizar sin control. Nueve de nuestros aparatos no regresaron a sus bases.

VAPOR INGLES TORPEDEADO

LONDRES, 11.—El vapor "Leicester", fué torpeado entre Dublin y Holyhead.

COMUNICADO BRITANICO

LONDRES, 11.—(Oficial retrasado).—En la madrugada de hoy reanudamos nuestro avance sobre todo el frente de batalla; en todos los puntos progresamos rápidamente a pesar de los esfuerzos de las retaguardias enemigas para contener nuestro avance. Nuestras se han acercado al gran bosque que está al este de Bohain y han entrado en Vaux Andigny.

Al norte de esa localidad hemos alcanzado la línea general del río Selle de Saint Soulet, en las vecindades de Solesmes y hemos ocupado a Lecateau.

Al oeste de Solesmes hemos tomado Avesnes, Rieux y Thunaist Martín.

Al oeste del canal del Escala hemos tomado a Estrum.

En las ciudades y villorrios de los cuales nos hemos apoderado en el curso del avance de hoy, hemos encontrado cierto número de civiles. En la ciudad de Caudry encontramos a 2,500 civiles.

Al sureste de Lens hemos progresado igualmente y nos hemos apoderado de Rouvroy.

COMUNICADO BRITANICO DE AERONAUTICA

LONDRES, 11.—(Oficial).— En la noche del 9 al 10 de Octubre, nuestros aparatos de aviación atacaron violentamente las vías férreas de Mezières, Metsablons y Thionville, y los aerodromos de Fresacaty y Morhange, observándose buenos resultados. En Mezieres hicimos cinco impactos sobre el ferrocarril de Metzsablons y provocamos un incendio.

En Thionville hicimos dos impactos sobre la vía férrea y cuatro sobre la usina de Karlsautte. En estas operaciones lanzamos doce y media toneladas de bombas. Todos nuestros aparatos regresaron.

Hoy atacamos de nuevo muy violentamente a Metzsablons y conseguimos hacer cinco impactos sobre el triángulo del ferrocarril y uno sobre el puente y sobre las vías férreas. Ninguno de nuestros aparatos falta.

COMUNICADO FRANCES

PARIS, 11.— (Oficial). Durante la noche nuestras tropas se mantuvieron en todas partes en contacto con las tropas enemigas que van en retirada.

Al norte del Aisne nos apoderamos y pasamos más allá de Chivy y Moulin-en-Champagne.

Pusimos pie en diferentes puntos de la orilla norte del Suippe entre Saint Etienne y el sur del Suippe; igualmente en Wamerviller, Vandetre, Saint Masme; más al este nos apoderamos de Semide, Mont Saint Martin y Corbon Brieres.

COMUNICADO FRANCES DE AERONAUTICA

PARIS, 11.—(Oficial). — Nuestros aparatos de bombardeo, formados en línea de batalla lanzaron con muy buenos resultados 32 mil 600 kilos de bomba en contra de las tropas y convoyes enemigos en la región de Etraye, en Damvillers y Rourey.

Durante estas operaciones fueron derribados 21 aviones enemigos.

Durante la noche arrojadon 5 mil 300 kilos de proyectiles sobre las estaciones de Longuyon, Dommary, Barrancourt y Audunle roman.

COMUNICADO NORTEAMERICANO

WASHINGTON, 11. — (Oficial). —Sobre la orilla derecha del Meuse las tropas francesas en cooperación con el primer ejército norteamericano prosiguieron el avance y mantuvieron valientemente el terreno conquistado.

A pesar de los furiosos contrataques de los alemanes las alturas que quedan al este de Sivry han sido despejadas y están en nuestro poder.

Mas al oeste el enemigo ha sido arrojado del bosque de Argonne que había mantenido tenazmente.

Hemos alcanzado la lénea de Sommerange-Morcú-Chevieres que queda paralela a Granpre.

Entre los prisioneros que se capturaron en estas operaciones, y que pasan de un millar, figuran un coronel, en Estados Mayores de varios batallones.

COMUNICADO FRANCES

PARIS, 11. (Oficial).—Los franceses que avanzan al oeste de Saint Quentin, penetraron en las líneas enemigas en una profundidad de 4 millas y ocuparon numerosas aldeas.

Al sur del Oise en la región de Saint Gobain, se apoderaron de Gervais e hicieron numerosos prisioneros.

Entre el Aisne y el Ailette los franco-italianos avanzando por los costados de Chemin-des-Dames, rechazaron a los alemanes allende el canal del Oise.

COMUNICADO BRITANICO

LONDRES, 11. — (Oficial).— Las tropas norteamericanas se apoderaron totalmente de Vaux, Andigny y Saint Souplet.

Las tropas británicas han franqueado La Selle, al norte de Le Cateau, en la parte este de cuya ciudad los combates continúan en forma encarnizada.

Al este de Solesmes, hemos alcanzado los alrededores de Saint Vaast y Saint-Aubers.

Durante la última noche nos apoderamos al norte de Cambrai de algunos prisioneros alemanes en la aldea de Hem y en Longlet.

Realizamos progresos durante la noche al norte del Scarpe, en dirección a Izellequerchin; igualmente nuestras avanzaron su línea al este de Sallaumines y a lo largo de la orilla norte del canal de Hautedele, al este de Lens.

COMUNICADO BRITANICO

LONDRES 11. (Oficial). — En el frente de Italia, hace algunas noches, nuestras tropas ejecutaron una incursión contra las trincheras enemigas del frente de Asiago, hicieron 35 prisioneros y se apoderaron de una ametralladora.

En el curso de la última semana los aeródromos enemigos del campo de Fornia y de Egna fueron eficazmente bombardeados y ametrallados por nuestras fuerzas aéreas. Varios de los hangares y de los aeroplanos fueron incendiados. Nuestras máquinas atacaron también con bombas algunos trenes, cuyos ocupantes que intentaron escapar fueron ametrallados.

Como resultados de los diferentes combates aéreos, seis aparatos enemigos fueron destruídos. Cuatro de nuestras máquinas faltan.

AGRICULTORES
Segadoras y rastrillos EMERSON

Picadoras CROWLEY para pasto, Renovadoras de alfalfa, Arados de dos puntas de acero, Repuestos para todas estas maquinarias, Correas COPPER QUEEN especial para picadoras y trilladoras.

MORRISON y C.o
Ahumada 65, 67 y 77
Casilla 212-Santiago

Ud. puede GANAR 100,000

pesos argentinos o uno de los 5,400 premios restantes por un total de $ 406,000 argentinos, pero recuerde que para ganar premios en la LOTERIA NACIONAL ARGENTINA, la más equitativa que se conoce, deben encargarse los billetes a la acreditada y afortunada CASA E. TURRI, Galería Güemes, Buenos Aires.

Precio de los billetes en circulación:

DE $ 100,000 ARGENTINOS, PARA EL 16 DE OCTUBRE

Un billete ENTERO vale: $ 24 argentinos, $ 45 CHILENOS 6 53 francos.

El QUINTO de billete: a $ 6 argentinos, $ 11 CHILENOS o 14 francos.

DE $ 80,000 ARGENTINOS PARA EL 23 DE OCTUBRE

Un billete ENTERO vale: $ 19 argentinos, $ 35 CHILENOS 6 42 francos.

El QUINTO de billete: a $ 5 argentinos, $ 9 CHILENOS u 11 francos.

En estos precios están incluídos los gastos y el envío, gratis, a cada comprador, de la LISTA OFICIAL de los 5,400 números premiados.

Las remesas en pago de estos billetes pueden hacerse: por giro postal o telegráfico, letra bancaria o tomando una ORDEN DE PAGO EN PESOS CHILENOS (sin comisión ni recargo alguno), en la Casa

E. TURRI, Santiago

Pasaje Balmaceda 10, calle Huérfanos, frente a Gath y Chaves. - Casilla 3217. - Dirección telegráfica: "TURRI", SANTIAGO

E. TURRI, B. Aires.

a2-1

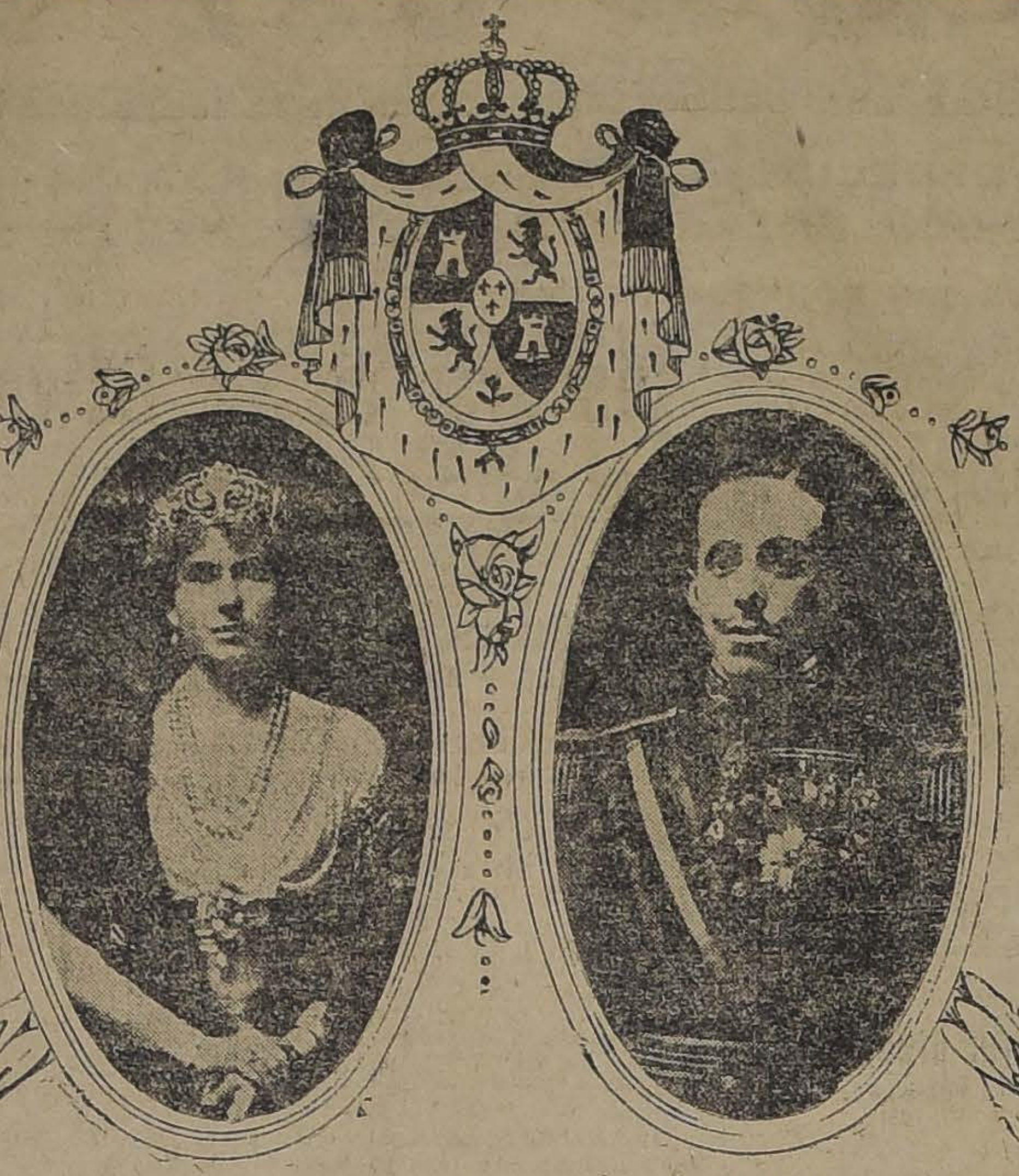

Banco Español de Chile

Autorizado por Decretos Supremos de 24 de Abril de 1900, 28 de Marzo y 30 de Diciembre de 1905, y 23 de Junio de 1911

Capital pagado	$ 40.000,000.00
Fondo de Reserva (completo)	16.000,000.00
Fondo de Reserva Extraordinario £ 132,592.0.4d oro	1.767,899.50
Fondo para Dividendos	387,092.52

E. SMITH

Consejo de Administración

Señor **FERNANDO RIOJA**, Presidente. — Señor **RAMON PUELMA BESA**, Vice-Presidente.

Señores: Francisco Arrieta, Francisco de Caso, Manuel Fernández García, Eliseo Gutiérrez, Genaro Torre, Juan B. Ugarte.

Consejo Local de Santiago

Señor **FERNANDO LAZCANO**, Presidente. — Señor **BENITO CAMINO**, Vice-Presidente.

Señores: Ignacio Balcells, Juan Enrique Concha S., Enrique Morandé Vicuña, José Noriega V., Romualdo Zulueta.

Oficinas Principales

VALPARAISO. — Señores: Manuel Castro Valdivia, Gerente del Banco; Sr. Arturo Valenzuela B., secretario; Sr. Francisco de P. Donoso, Jefe de Sucursales. Señores: Enrique Jara Torres, Emilio Etchegaray, Luis A. Larraguibel, Sub-Gerentes. Señores Augusto Merino, Leonidas Yávar, Inspectores de Oficinas.

SANTIAGO. — Señor José Ureta, Gerente. Señor Federico Chester, Sub-Gerente.

AGENTES EN LAS SUCURSALES

Valparaíso (Almendral) ..	Sr. Juan C. Villar
Santiago (Estación) . . .	" Alfredo Vildósola
Santiago (San Diego) . . .	" Antonio Pincetti
Santiago (V. Mackenna). .	" Luis A. Maturana
Iquique	" Ernesto Alvarez G.
Antofagasta	" Daniel Munizaga
Taltal	" José G. Viscarra
Vallenar	" Nicanor Cristi C. M.
Vicuña	" Luis Pineda R.
Serena	" Francisco Alvarez Z.
Coquimbo	" Humberto Ruíz T.
Ovalle	" Luis E. Muñoz D.
Quillota	" Rafael Rodríguez
Calera	" Armando Baeza B.
San Felipe	" Luis A. Henríquez
Los Andes	" Horacio A. Goldsmith
Melipilla	" Eduardo Garretón
Rancagua	" Héctor Carrillo
San Fernando	" Antonio Guisado
Curicó	" Manuel Cádiz A.
Talca	" Jorge Marshall
San Javier	" Tristán Díaz
Linares	" Arturo Ayala (sup.)
Parral	" Manuel Labra
Cauquenes	" Horacio Fernández O.
Chillán	" Julio Moas
Bulnes	" Clodomiro Orellana
Concepción	" Raimundo Batista
Talcahuano	" Mamerto Briones
Angol	" Alfredo Moas
Los Angeles	" Esberto A. Ramírez
Traiguén	" Oscar Camposano C.
Victoria	" Alejandro Pino
Lautaro	" Luis Azócar
Temuco	" Alejandro Urzúa
Valdivia	" Oscar Gazmuri
Osorno	" Fernando Angelbeck
Punta Arenas	" Humberto Fasinovich

AGENTES EN EL EXTRANJERO

LONDRES: The London County Wetsminster & Parr's Banks. Ld. — The London City & Midland Bank Ltd.

FRANCIA: Comptoir National d'Escompte de Paris. —Credit Lyonnais.

ALEMANIA: Banco Español del Río de La Plata.

ESPAÑA: Banco Hispano Americano. — Señores García, Calamarte y Cía. — Banco Español del Río de La Plata.

ITALIA: Banco Español del Río de La Plata. — Crédito Italiano.

ESTADOS UNIDOS: The National City Bank of New York. — The Guaranty trust Co. of New York. — The Equitable trust Co. of New York. — The Mercantile Bank of the Americas, inc. — The Mechanics & Metals National Bank of the city of New York.

BRASIL, URUGUAY y ARGENTINA: Banco Español del Río de La Plata.

BOLIVIA: Banco Nacional de Bolivia.

PERU: Banco del Perú y Londres. — Banco Italiano.

—Aló. Aló.

Señorita, comuníqueme con los señores Merlo y Del Fávero.

—.. .. ..

—¿Ocupado?.... Pero, señorita, estoy ya cansado de llamar. Fíjese usted que soy padre de familia y que el cambio está bajando de una manera asombrosa....

—.. .. ..

—¿Que por el momento es imposible, pues está ocupado?... Avíseme en cuanto se desocupe... bueno, esperaré con el fono en el oído a fin de no perder la oportunidad.

—.. .. ..

.. ..

.. ..

—Aló. Aló.

¿Con los señores Merlo y Del Fávero?...

—.. .. ..

—Les agradecería me enviaran, lo más pronto posible, un cajón de azúcar, pues sé que ustedes lo venden más barato, y como el cambio está bajando, temo quedarme sin ella, pues sé la enorme demanda que ustedes tienen de este artículo por su bajo precio.

12-J

Los enfermos

REQUIEREN ESPECIALES CUIDADOS

Las recetas del doctor para ellos deben ser preparadas por manos expertas y garantizadas por Farmacias responsables.

Las recetas despachadas en la

Farmacia Española

Ahumada 318

resisten el más serio y riguroso examen.

Nuestro Laboratorio es supervigilado y controlado por farmacéuticos titulados, con larga experiencia.

Mande sus recetas a la

FARMACIA ESPAÑOLA

y Ud. quedará convencido de nuestra seriedad y de que nuestros precios a la par son

SIN COMPETENCIA

A. PENA y Cía. — Casilla 3499. — Teléfono 387

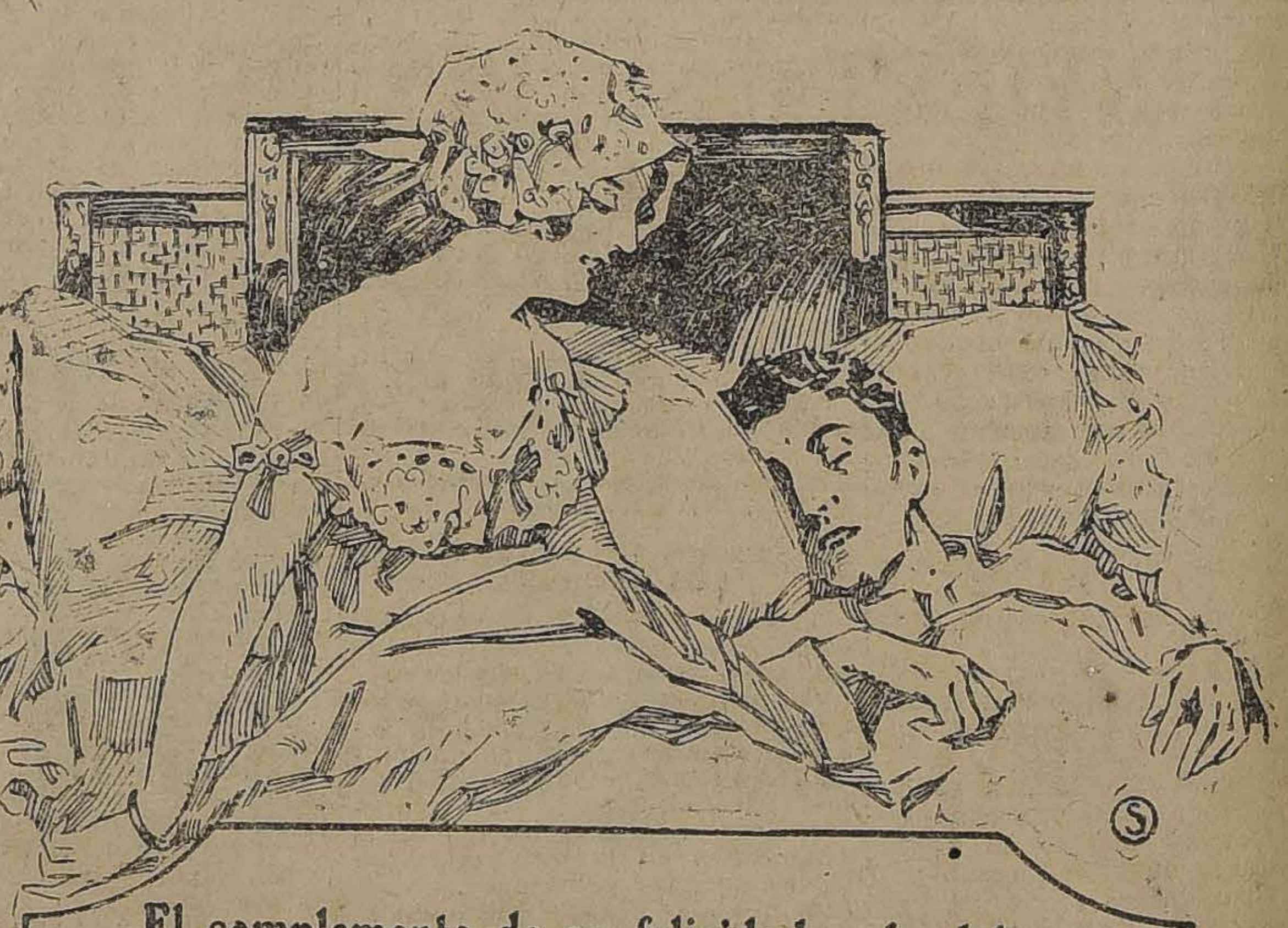

El complemento de su felicidad se lo deben al confortable y afamado

"COLCHON OLYMPIA"

Puente 754 -:- A. & J. DAPENA -:- Santiago

VITAL APOQUINDO

Agua Mineral

Teléfono Inglés 227

VIÑA EDWARDS

DE GUILLERMO EDWARDS

AV. IRARRAZAVAL 1605. - TELEFONO INGLES 47, ÑUÑOA

Precios de los vinos embotellados (sin envase):

Corriente, tinto,	1|1........	$ 6.60 docena	$ 55.00 por ciento.
Especial	1|1........	" 7.80 docena	" 65.00 por ciento.
Semillón blanco,	1|1........	" 7.80 docena	" 65.00 por ciento.

Descuentos por más de 100 botellas y por compras en bodega.

L. ALFREDO GABARROCHE D.,
ADMINISTRADOR.

COMPRO

Dos Centrífugas

Dirijirse:

CASILLA 1463

14-J

PASTOS

de primera clase, seco, primero y segundo corte, por carretonadas y al detalle, vende a precios especiales para comerciantes,

BODEGA JUAN ANTILLO

SAN PABLO 3160

Teléfonos:
Inglés 34 (Yungay)
Nacional 223

16-J

PAPAS CORAHILAS

PARA SEMILLA

Clase garantida de los canales de Chiloé, la clase preferida por su enorme rendimiento; por carros completos y pequeñas partidas, ofrecen:

Larraín, Olavarría & Cía.

Huérfanos 1138 - Casilla 913

13-J

LAS DISCUSIONES SOBRE PAZ

Los dirigentes alemanes están aún deliberando acerca de la respuesta que se dará al Presidente Wilson

EN LONDRES SE ANUNCIA QUE TURQUIA HA OFRECIDO A SUS ENEMIGOS, POR INTERMEDIO DEL PRESIDENTE DE LOS ESTADOS UNIDOS, ENTABLAR NEGOCIACIONES DE PAZ

Los soberanos de los Estados alemanes son convocados para reunirse en Berlín, por primera vez en la historia de Alemania

El Gobierno alemán

ESTUDIA LA RESPUESTA AL PRESIDENTE WILSON

AMSTERDAM, 11.—Desde Berlín se anuncia que se ha reunido una conferencia presidida por el canciller alemán, con asistencia de los ministros y representantes militares, con el fin de hacer un borrador de la respuesta que se dará al Presidente Wilson.

LOS ALEMANES ESTAN EVA-

COMUNICACION DEL CANCILLER ALEMAN AL CONSEJO DE LA REGENCIA DE POLONIA

AMSTERDAM, 11.—El príncipe Maximiliano de Baden ha asegurado al Consejo de la Regencia de Polonia que estaba firmemente resuelto a dirigir las relaciones del Imperio según el nuevo espíritu de justicia que se había abierto camino en el país, tomando en cuenta los intereses vitales de ambos lados.

Agrega que se tratará de librarse lo más rápidamente posible del peso de sus actuales ocupaciones, con el fin de realizar estos propósitos sin demora.

LA RESPUESTA DEL PRESIDENTE WILSON JUZGADA POR UN DIARIO DE SUTTGART

AMSTERDAM, 11. — El diario "Suttgart Tageblatt" estima que el pedido del Presidente Wilson exigiendo la evacuación de los territorios ocupados, merece un atento examen.

Comentarios alemanes

A LA RESPUESTA DEL PRESIDENTE WILSON

AMSTERDAM, 11.—Informan de Berlín que la Agencia Wolff publica la nota respuesta del Presidente Wilson con la siguiente nota:

"El texto que sigue no es el oficial. La respuesta del Presidente Wilson no se ha recibido todavía. En consecuencia es imposible hacer un examen minucioso. En todo caso, surgen de la respuesta nuevas explicaciones que son necesarias de parte de Alemania. Estas explicaciones serán objeto de la más seria consideración.

"En cuanto a la última pregunta del Presidente Wilson, respecto a si se hablaba en nombre de la Nación alemana y del Reichstag, quedó contestada con el discurso en que el Presidente del Reichstag, el 5 de Octubre, declaró que la Cámara aprobaba el ofrecimiento de paz y lo hacía suyo."

LA COMISION DE RELACIONES DE LA CAMARA FRANCESA APRUEBA LA CONTESTACION DE WILSON

PARIS, 11.—El Jueves la Comisión de Relaciones Exteriores de la Cámara aprobó una orden del día aprobando la contestación dada por el Presidente Wilson, y manifestando la convicción de que el gobierno no aceptara ningún armisticio en nombre de Francia, que no asegure satisfacciones y garantías a las cuales tiene derecho los ejércitos victoriosos de la Entente.

LOS COMENTARIOS DE LOS DIARIOS ALEMANES A LA RESPUESTA DE WILSON

NUEVA YORK, 11.—"The Associated Press" ha recibido una comunicación de Amsterdam que dice:

"Los diarios alemanes publican artículos intencionados para preparar al público para nuevos movimientos de paz y comentan favorablemente la fórmula del Presidente Wilson.

"Un artículo publicado en el "Berliner Tageblatt" trata al Presidente Wilson como a un amigo conocedor de los asuntos de Europa. El diplomático Morganthan, declara que Alemania estaba equivocada por los falsos profetas del pangermanismo, pero como ama la paz con toda su alma y ha recibido una lección del Presidente Wilson, se encuentra ahora lista para hacer la paz que ha propuesto el Presidente de los Estados Unidos.

"Gravenitz, en el "Vossiche Zeitung" pasa una revista detallada a los acontecimientos que separaron a los Estados Unidos de Alemania, especialmente cuando el Presidente Wilson quería mantener la paz. Añade que todos estos esfuerzos resultaron vanos por el partido militarista alemán. Ahora, dice, tenemos un gobierno suficientemente poderoso para afirmar una determinación en favor de la paz; la palabra es de nuevo del Presidente de los Estados Unidos.

"El diario socialista "Vorwaerts" trata de demostrar al pueblo alemán que la confianza en los ideales de Wilson, es en lo que se refiere a la justicia".

La oposición hungara

APRUEBA LAS PROPOSICIONES DE PAZ ALEMANAS

NUEVA YORK, 11. — "The Associated Press" ha recibido una comunicación de Amsterdam, que dice:

"El "Franckfürter Zeitung", anuncia que Aponyi, jefe de la oposición en el parlamento húngaro, aprobó la proposición de paz de los Imperios Centrales y declaró textualmente: "No somos nosotros los responsables de la caída de la doble monarquía, que de por sí se derrumba sola".

El Kaiser convoca a todos los soberanos

DE LOS ESTADOS ALEMANES

NUEVA YORK, 11. — "The Associated Press" ha recibido la noticia de Amsterdam que dice:

"Un despacho llegado de Colonia, anuncia que el Kaiser ha convocado en Berlín a todos los soberanos de los Estados Confederados de Alemania, con el fin de consultarlos antes de contestar la nota del Presidente Wilson. Una conferencia de esta índole es la primera en la historia de Alemania".

LA FRACCION CONSERVADORA DEL REICHSTAG PIDE LA CONVOCACION DE LA CAMARA

BASILEA, 11. — Comunican de Berlín que la fracción conservadora del Reichstag pidió la convocación inmediata del cuerpo legislativo a fin de discutir la contestación de Wilson a las proposiciones de paz formuladas por el Canciller Imperial.

SE ANUNCIA QUE ALEMANIA ACEPTARA LAS CONDICIONES DE PAZ DE WILSON

LONDRES, 11.—Los diarios de Austria-Hungría y de Turquía informan que el gobierno de Alemania aceptará las condiciones de paz del Presidente Wilson.

Turquía habría propuesto la paz a Wilson

NUEVA YORK, 11.—Según informaciones de buena fuente que circulan en Londres, Turquía ha hecho definitivas proposiciones de paz al Presidente Wilson.

EL CONSEJO ESPAÑOL ESTUDIA LA SITUACION INTERNACIONAL

SAN SEBASTIAN 11.— El Consejo de Ministros se ocupó hoy detenidamente de la cuestión internacional y de los últimos torpedeamientos de buques españoles. Después de las explicaciones dadas por el Canciller Dato, y por el Ministro de Marina, señor Arias de Miranda, el Consejo adoptó algunas resoluciones que serán anunciadas en la semana próxima, después de que sean puestas en ejecución.

LOS SOCIALISTAS NORTEAMERICANOS APRUEBAN LA CONDUCTA DE WILSON

NUEVA YORK, 11.— El grupo socialista ratificó por unanimidad la declaración que aprueba completamente la respuesta del Presidente Wilson, respuesta que deja grabada en el ánimo la prudencia, la firmeza y la perspicacia por las felices indicaciones practicadas sin las cuales, habría sido engañado con un armisticio.

El grupo afirma que es su voluntad que se siga adelante hasta que el enemigo acepte las condiciones de la Entente, por la acción enérgica de la guerra y por el incremento de los medios materiales para que los ejércitos aliados, prosiguiendo sus éxitos, puedan llegar rápidamente sobre las ruinas del imperialismo, de las pretenciones de los Hohenzollern, a la hegemonía definitiva y a la victoria de las democracias y de los pueblos libres.

OFRECIMIENTO DE PAZ A TURQUIA

LONDRES 11. — Se sabe de fuente autorizada que Turquía, por intermedio del Presidente Wilson, ha ofrecido a los países de la Entente entablar negociaciones de paz.

Discurso de Sir Edward Grey

DEFINICION DE LOS OBJETIVOS DE LA PROYECTADA SOCIEDAD DE LAS NACIONES

"La realización de esta idea deberá ser una resultante de nuestro triunfo en la guerra"

"Sólo se podrá confiar en un Gobierno que esté sostenido por la confianza de su propio pueblo"

LONDRES 11. — Anoche, en "The Central Westminster", se celebró una gran reunión en favor de la política adoptada por el Presidente Wilson, para la organización de la Sociedad de las Naciones. La sala se encontraba completamente llena de personas y centenares de espectadores se vieron obligados a permanecer fuera del recinto de la reunión.

Mr. Barnes, miembro laborista del Gabinete de Guerra, que presidía la reunión, anunció a la asamblea que el premier Lloyd George acababa de telefonearle para expresarle sus mejores votos por el éxito de la asamblea.

El presidente manifestó, además que la guerra debía proseguirse hasta la conclusión inevitable.

"Toda Sociedad de las Naciones, agregó, es imposible hasta que el militarismo prusiano no sea completamente extirpado. La Sociedad que incluya a todas las naciones es nuestro objetivo principal de la guerra, y si la guerra terminara sin que pudiera ser seguida de la organización de esta sociedad, la democracia estaría perdida".

SIR EDWARD GREY

Entusiastas aplausos saludaron las palabras de Mr. Barnes. En seguida hizo uso de la palabra Sir Edwards Grey, ex-Ministro de Relaciones, quien dijo:

"Uno de los objetivos de esta reunión es asegurar al Gobierno nuestro apoyo en la conducción de la guerra, y el objeto principal de esta asamblea proviene de notable discurso pronunciado por el Presidente de los Estados Unidos el 27 del mes pasado (aplausos).

En este discurso el Presidente Wilson dirigió un llamado de lo más directo a los aliados, para que éstos declararan "sí" o "nó".

"El Presidente Wilson nó se equivocaba en modo alguno en su interpretación de las cuestiones puestas en juego en la guerra o en sus intenciones respecto de los medios por los cuales se podría llegar a una solución.

"Algo más tarde Mr. Balfour habló en el mismo sentido que acaba de hacerlo Mr. Barnes, y fueron estas declaraciones, hasta cierto punto, contestaciones a la cuestión propuesta por el Presidente norteamericano.

"El objeto de la reunión de esta noche es establecer netamente que estamos todos de acuerdo en que las cuestiones puestas en juego en esta guerra son cuestiones nuestras, y que tenemos fe en los medios de llegar a resolverlas en la misma forma que el Presidente Wilson preconiza con tanto ardor. Pero, naturalmente la respuesta más autorizada que se puede hacer a nombre del Gobierno, en una cuestión de tanta importancia, debe de venir del Primer Ministro, quien la hará a su debido tiempo y en la forma que juzgue más oportuna. No abrigo dudas de que esta respuesta vendrá de la unidad de objetivos de los aliados. Esto es lo que Wilson buscaba y estoy seguro de que los Gobiernos aliados adherirán a este deseo".

Al referirse después a la necesidad de mejorar la situación militar, el orador pidió que la nación continuara prestando su apoyo unánime al Gobierno

"La paz, dijo, está a la vista, pero no todavía a nuestro alcance. Toda flaqueza al apoyo que debemos dar al Gobierno, todo desacuerdo que se produzca entre los aliados, cualquier cosa que pueda suscitar la esperanza de una partida nula, haría que Alemania demorara la paz.

"No deberíamos descuidar ninguna oportunidad de obtener una paz realmente ventajosa y segura. Piensen qué pesadilla sería si llegara la conferencia de la paz y creyendo que la guerra estaba terminada, descubriéramos que los gobernantes militares de Alemania son siempre las personas que retienen realmente la autoridad, y si durante la paz discutiesen, aquellos que son responsables de la guerra, aquellos cuya política de guerra no cambia jamás, en forma que hicieran abortar esas negociaciones.

"Esto debe ser evitado a todo precio y he aquí por qué digó que la respuesta de Wilson es una respuesta firme y prudente.

"Los cancilleres alemanes atraviesan la escena durante estos últimos meses, como fantasmas fugitivos y no sabemos verdaderamente en que estamos en cuanto a su autoridad, ni más particularmente, lo que este canciller puede representar.

"No debemos olvidar que la resolución del Reichstag de Julio de 1917, por haber cambiado después la situación militar, en favor de Alemania como resultado de los tratados de Brest Litovsk y de Bucarest, sufrió una repudiación neta e insolente de la cancillería, como de alguna cosa que, habiendo servido para su objeto, no tenía ya valor alguno. En su respuesta, el Presidente Wilson se expresa con la claridad y prudencia que son en él absolutamente esenciales.

Mr. Grey rechaza la idea de que la Sociedad de las Naciones debe ser una Liga de los aliados para el mantenimiento de la supremacía de cierto grupo de naciones.

Rechaza también la idea de que el proyecto de la Sociedad de las Naciones, pueda servir como un medio destinado a reemplazar la terminación de la guerra por la victoria.

"La Sociedad de las Naciones, dijo, debe resultar de nuestro triunfo en la guerra". (Aplausos).

El orador estima, como el Presidente Wilson, que no se puede constituir ahora una Sociedad de las Naciones, mientras la prosecución de la guerra absorba todas las energías

"Es imposible, dijo, que los Gobiernos puedan consagrar tiempo y atención para elaborar y aprobar un proyecto de la índole de éste. Sin embargo, es necesario preparar el organismo para este adelanto. Es durante la paz cuando se debe constituirse la Sociedad de las Naciones; de otro modo toda probabilidad de constituirla resultaría comprometida.

En consecuencia, no hay que perder tiempo. El Gobierno debería emplear los mejores espíritus que tiene a su disposición, para preparar algún proyecto, a fin de que todos los elementos estén listos.

"Una de las objeciones que se han hecho a la Sociedad de las Naciones, es que ya hubo proyectos que fracasaron. Pero la Sociedad tendría ahora, razones para componerse; razones adquiridas por la experiencia y en razón de los conocimientos de lo que pueden ser las guerras del porvenir. La Humanidad estará convencida de que otra guerra sería un crimen que se debe evitar a todo precio.

"Es así como comprendo los principios enunciados por el Presidente Wilson, principios que deberán ser aceptados si se quiere por la Sociedad de las Naciones, sea una garantía de paz sobre la tierra. Pero si un miembro de la Sociedad violara los compromisos, el precio del boycott económico, por toda la Sociedad constituiría el arma más formidable".

Al referirse a las cuestiones de desarme, Mr. Grey dijo:

"Alemania, antes de la guerra, consideraba exagerada la carrera de armamentos en que ella iba a la cabeza, en marcha ascendente. Ella deberá ahora ir a la cabeza en la regresión. No se pedirá hablar de desarme hasta que la Gran Alemania de la guerra, no se halle desarmada.

"Después la Sociedad, deberá insistir en que cada Gobierno dé informaciones completas sobre el monto del material bélico que haya sido fabricado por ese país o por algún otro. Si el límite prefijado se ha sobrepasado, la Sociedad podrá estudiar la aplicación económica de las armas, antes de que las cosas hayan ido muy lejos

"Pero ninguna legislación es suficiente para arreglar de una vez por todas las cuestiones de los armamentos, porque si todos los armamentos desaparecieran, los buques de comercio y los aeroplanos constituirían siempre armas poderosas, y entonces sería imposible limitar su número

"La moral de todo esto es lo que mejor que nada puede traer el desarme universal, es el sentimiento de nuestra seguridad. (Vivos aplausos), y la Sociedad de las Naciones creo que nos aportará este sentimiento.

"Wilson insistió varias veces sobre el hecho de que la Sociedad de las Naciones debe ser una sociedad en la cual se pueda recibir a Alemania y que no debemos buscar un pretexto para excluirla. Por otra parte, cada Gobierno al tomar parte en la Sociedad, debe representar a un pueblo libre, debe estar bien resuelto a ello y ser dueño de una absoluta sinceridad para cumplir el objeto de la Liga.

"Varias veces Wilson ha dicho que no se puede tener confianza en ningún Gobierno, que no aporte la prueba de que está sostenido por la confianza del pueblo y de que es responsable para con este sólo pueblo y ante ese pueblo, y no para con ningún otro

"La Sociedad de las Naciones debería tener una autoridad, una fuerza internacional que le permitiera por completo actuar eficazmente en el caso de que una pequeña nación atrasada reusara acordar a una nación más fuerte una reparación por daños cometidos. De esta manera se evitaría la envidia y se excluirían las sospechas internacionales

"La Sociedad de las Naciones podrá también suministrar a los países medianamente organizados un concurso técnico, como, por ejemplo, el de servicio de aduanas y marítimo. En China hay instituciones a las cuales en la actualidad los recelos internacionales crean grandes obstáculos. La Sociedad de las Naciones podría también hacer mucho en pro de los trabajadores".

Sir Edwards Grey dió término a su discurso con las siguientes frases:

"Es imposible tener la seguridad absoluta; pero la Sociedad de las Naciones, establecida sobre bases tan prudentes y justas como las que Wilson propone, mejoraría las probabilidades de seguridad y elevaría las relaciones internacionales llevándolas a un nivel más alto y colocándolas sobre un pedestal mejor, que el que hasta ahora han tenido, y es por este motivo que en nombre de todos aquellos que tan noblemente han sacrificado su vida para asegurar una mejor porvenir para la humanidad, pido a la opinión pública el apoyo popular que es el único que permitirá a los Gobiernos interesados hacer una realidad el proyecto de la Liga de las Naciones".

La situación interna de los Imperios Centrales

HUELGA DE CONDUCTORES DE CARROS EN VIENA

ZURICH, 11.— Se anuncia que los conductores de carros de Viena se han declarado en huelga, pidiendo aumento de salario e indemnización de guerra.

PROCLAMA DEL PRESIDENTE WILSON A FAVOR DEL EMPRESTITO DE LA LIBERTAD

WASHINGTON 11. — El Presidente Wilson ha hecho presente la urgencia de suscribirse con la mayor cantidad posible al Empréstito de la Libertad.

Agrega:

"Estamos en medio del mayor ejercicio del poder que se haya visto o imaginado en este país, y un sólo día de relajación en los esfuerzos que deben hacerse sería de trágicas consecuencias tanto para nosotros como para el resto del mundo.

"Nada ha sucedido que nos libre de la necesidad de hacer estos esfuerzos; sino que es nuestro deber continuarlo hasta el fin.

"Los tiempos son críticos, y nuestra respuesta debe ser completa. — **Woodrow Wilson.**"

LA SITUACION DE AUSTRIA HUNGRIA ES INCIERTA

AMSTERDAM 11. — La "Frankfürter Zeitung" dice que la situación de Austria-Hungría está resumida en un enorme punto de interrogación, pues se discute aún su existencia como nación, y también se considera dudosa la continuación de la dinastía.

Tampoco se cree que los tchecos acepten las concesiones ofrecidas, ya que sus pretensiones han aumentado mucho últimamente, y ya no será posible una solución conciliatoria, como lo sería el convertir a Austria-Hungría en un Estado federal.

LA CRISIS MINISTERIAL TURCA JUZGADA POR UN DIARIO ALEMAN

AMSTERDAM, 11. — El diario "Reinische Westhphalische Zeitung" comenta el cambio del Ministerio turco, y dice:

"La salida de Enver Pachá y de Talaat Pachá del Ministerio, que son los pilares de la alianza alemana, presagia un cambio en la orientación política turca".

LA ORGANIZACION DEL FUTURO ESTADO TCHECO

AMSTERDAM, 11.—El "Berliner Tageblatt" dice que la organización del futuro estado tcheco está ahora completa hasta en sus menores detalles.

Los reglamentos sobre administración de ferrocarriles, telégrafos y monedas se encuentran ya redactados y listos para se aplicados.

EL COLERA EN BERLIN

NUEVA YORK, 11.—"The Associated Press" ha recibido una comunicación de Basilea que anuncia que, según informaciones llegadas de Berlín, la epidemia del cólera se ha extendido en una forma amenazante, a pesar de las medidas enérgicas adoptadas por las autoridades. Durante el 8 de este mes se han señalado 17 casos de cólera, de los cuales 15 han sido fatales.

LA NACIONES AUSTRIACAS PODRAN DECIDIR SU PORVENIR

AMSTERDAM, 11.—La "Frankfurter Zeitung" ha recibido de Viena una información que anuncia que el Emperador Carlos lanzará pronto un manifiesto relativo al derecho de las diferentes naciones del imperio de decidir su propio porvenir.

HUNGRIA BUSCA SU INDEPENDENCIA DE AUSTRIA

Declaraciones de un diario húngaro

AMSTERDAM, 11. — "Pesthirlap", diario de Budapest, anuncia que Hungría busca una vida nacional independiente de Austria; desea asegurar la integridad nacional de sus territorios, asegurarse un puerto en el mar y tener derecho a resolver sus propios asuntos interiores.

El diario pretende el derecho para Hungría de llevar a las conferencias de paz su propio representante; se refiere a Apponyi, que sería, dice él tal vez el llamado a desempeñar su cometido con satisfacción.

CITACION A LA CAMARA SAJONA

COPENHAGUE, 11.— El Consejo de la Corona de Sajonia ha citado a sesiones a la Cámara para el 26 de Octubre, con el fin de tratar de las reformas internas.

NUEVOS MINISTROS TURCOS

AMSTERDAM, 11.— El corresponsal en Berlín de la "Rheinische Westfalische Zeitung" dice saber de fuente autorizada que el Ministro turco renunció, habiendo sucedido Twfik a Talaat Bajá, como Gran Visir. Izzet es el sucesor de Enver Bajá. Rizak bey ha sido nombrado Ministro de Relaciones Exteriores.

POSIBLE RENUNCIA DE LOS DIRIGENTES MILITARES ALEMANES

AMSTERDAM 11.— El "Germania" prevé la renuncia de los generales que tienen la dirección superior de operaciones, como resultado del nombramiento de von Scheuch como Ministro de Guerra.

El nuevo canciller alemán

SERIA CONTRARIO AL KAISER

LONDRES 11.— Un ciudadano neutral recién llegado de Alemania dice que el propósito del príncipe Maximiliano de Baden es el de hacer franca oposición al Kaiser, y cree que ésta es la razón que se ha tenido para llamar a reunión a todos los soberanos alemanes.

No se ha podido obtener confirmación oficial de esta noticia.

La guerra austro-italiana

COMUNICADO AUSTRIACO

VIENA 11. — En el frente de operaciones de Italia, el fuego de la artillería arreció considerablemente a lo largo de toda la línea montañosa.

En el valle de Adige y al este del Brenta, se produjeron combates de infantería que terminaron en forma favorable para nuestras armas.

ENTREGA DE UNA BANDERA A LAS TROPAS NORTEAMERINAS EN ITALIA

CUARTEL GENERAL ITALIANO 11. — Hoy tuvo lugar una impresionante ceremonia, con el fin de entregar a las tropas norteamericanas una bandera ofrecida por los italianos residentes en Nueva York.

En presencia de las tropas italianas pronunció un discurso el capellán del ejército americano, mayor Doberty, quien se manifestó lleno de admiración por los italianos, y aseguró que los Estados Unidos estaban dispuestos a hacer todos los sacrificios necesarios para asegurar al mundo la realización de los principios expuestos por el Presidente Wilson.

A continuación tuvo lugar un desfile de las tropas, el que se verificó en medio del mayor entusiasmo.

LABOR DE LOS BRITANICOS EN EL SECTOR DE ASIAGO

LONDRES 11.— Se anuncia oficialmente que los soldados británicos hicieron la última noche un raid contra las trincheras enemigas al este de Asiago, donde hicieron 25 prisioneros y se apoderaron de algunas ametralladoras.

COMUNICADO ITALIANO

ROMA 11 (Oficial). — Los destacamentos italianos, ingleses y franceses efectuaron siete vigorosos golpes de mano; penetraron profundamente en las líneas enemigas de Canove y Monte Sisemol.

A la derecha del valle Frenzela, en Sasorrosso, y en el fondo del valle Brenta, el enemigo efectuó varias reacciones violentas, empleando numerosos refuerzos. Los austriacos no lograron anular el éxito de nuestras acciones; más de 400 prisioneros quedaron en nuestro poder, entre los cuales hay 8 oficiales. Nuestras tropas se apoderaron de numerosas ametralladoras.

En el resto del frente de batalla se han producido vivas acciones de hostigamiento por parte de nuestra artillería.

POSTERGACION DE LA APERTURA DE LA CAMARA ITALIANA

ROMA, 11.— El Consejo de Ministros, reunido bajo la presidencia del Ministro de Colonias, señor Colosino, decidió postergar la apertura de la Cámara.

La situación en Rusia

COMUNICADO BRITANICO

LONDRES, 11.—(Oficial).— En el frente de Arcángel, el día 6 del presente el enemigo lanzó por tierra y por agua un fuerte contrataque a las posiciones aliadas en Soletskaya, a 170 millas de Arcángel.

Sobre el río Dwina el ataque fué rechazado y el enemigo se vió obligado a retirarse río arriba abandonando dos ametralladoras y 50 muertos.

En la región de Shenbourek que se extiende entre el ferrocarril de Arcángel a Velogia y el Dwina, el enemigo continúa retirándose y es perseguido por las fuerzas mixtas americanas y rusas. En esa región el enemigo intentó burlar a las fuerzas aliadas, vistiendo brazales blancos, que es la insignia de los guardias blancos.

En el frente de Murman las tropas aliadas que operan de Kandalaska al suroeste del Mar Blanco a 80 millas al sur de Mourmansk han rechazado las patrullas que invadían las fronteras fin-

INVIERTA SU DINERO EN

El 4.o Empréstito

DE LA LIBERTAD

DE LOS

Estados Unidos deNorte-América

Cada seis meses recibirá Ud. el interés, al tipo de $4\frac{1}{4}$°|o anual. La inversión será tan segura como el triunfo de la democracia en el mundo.

Contribuya con SU PARTE en está lucha por el derecho.

Compre Bonos de La Libertad

Hasta el 15 del presente las suscripciones se reciben donde

GRACE y Cía. (Chile)

SOCIEDAD ANONIMA

12-j

Continuamos probando

QUE EL

Alimento Meyer

ES EL PREFERIDO, PORQUE TIENE ENTRE OTRAS CUALIDADES, LA DE SER FRESCO

Certificado del doctor don Roberto Aguirre L., Profesor de la Facultad de Medicina y Médico de la Protectora de la Infancia y de la Escuela Militar:

Dr. ROBERTO AGUIRRE LUCO.—Enfermedades de niños. —Santo Domingo 401.—De 1 a 3.—Santiago, 24 de Septiembre de 1915.—No tengo inconveniente en certificar, después de haber ensayado el "ALIMENTO MEYER", que es un preparado muy recomendable en la alimentación de los niños.

Su composición y la facilidad para obtenerlo más fresco que sus similares extranjeros hacen preferirlo en las indicaciones del médico.

Dr. AGUIRRE LUCO, Profesor de la Facultad.

DE VENTA EN TODAS LAS BOTICAS DEL PAIS

NOTA: Lea el certificado médico que se publicará mañana.

12-j

Comedia

Especial a las 18.15. Correspondiendo a numerosos pedidos de nuestros habitúes exhibiremos hoy por única y última vez la hermosísima película PARAMOUNT

MADAME BUTTERFLY

La deliciosa creación de la incomparable actriz **MARY PICKFORD**.

En la Especial y Noche toman parte con variado programa los cada día más aplaudidos excéntricos **BARRINGTON AND DICKENS**.

PALCOS, $ 10 - PLATEA, $ 2 - BALCON, $ 1.50 - GALERIA, $ 0.50

Noche a las 21.20 ¡Exito artístico!

LA MUJER LOBO

La gran producción del famoso THOS H. INCE. Transcendental y ejemplarizador argumento presentado con lujo inusitado.

El próximo Lunes en Especial y Noche estreno de la gran película **PARAMOUNT**.

La Marca de Fuego

El próximo Jueves

ES POR INGLATERRA

HOY

Tendrá Ud. ocasión de recrearse en la magistral presentación de la Casa UNIVERSAL, y admirará una vez más las hazañas no imaginadas del "AS" de la fuerza, el coloso del Cine

Eddie - Polo

EN

Blanco Trágico

Que es la película que más admiradores ha conquistado en el orbe, por sus intrépidas aventuras, por su derroche de escenas culminantes, por ser su principal protagonista el famoso

Eddie - Polo

Sd. ANONIMA CINEMATOGRAFICA SUD-AMERICANA

Esta cinta está llamada como la "NON PLUS ULTRA" de las creaciones cinematográficas. Las dificultades de interpretación son vencidas con admirable facilidad por el gran atleta **EDDIE POLO**, quien logra aterrorizar aún a las almas más escépticas, y cada una de sus hazañas sin precedentes, arranca verdaderas salvas de aplausos que degeneran en delirio.

PRIMEROS EPISODIOS: PRIMERA SANGRE - EL HOMBRE SIN MIEDO Y TERRIBLE ADVERSARIO

NOTA. — Esta cinta se exhibirá en todos los principales Cines de esta capital.

Los programas de la **Compañía Cinematográfica Sud-Americana** acreditan a los Cines que los presenten.

landesas, y han despejado Carelie septentrional.

FALLECIMIENTO DEL GENERAL ALEXEIEFF

BASILEA 11.— Se anuncia desde Kiev que el general Alexeieff falleció ayer en Yekaterinosdar.

EL GOBIERNO DE UFA ANUNCIA LA ANULACION DE LOS TRATADOS FIRMADOS POR LOS MAXIMALISTAS

VLADIVOSTOCK 11. — El Gobierno de Ufa anuncia que todos los tratados firmados por el Soviet en Moscou han sido anulados, y que se han adoptado medidas enérgicas para crear un nuevo ejército ruso.

Circulan rumores de que la Conferencia Deliberante de Ufa envió una delegación a saludar a los aliados, cuando éstos entraron a Chita. La Asamblea reconoció la independencia del estado tchecoeslavo.

LAS OPERACIONES JAPONESAS EN LA SIBERIA

NUEVA YORK, 11.— "The Associated Press ha recibido de Tokio un comunicado oficial que dice que el 4 de este mes los maximalistas abandonaron los alrededores de las minas de oro de Imroakai, y que cuando los aliados entraron a la aldea se apoderaron de 9 vapores.

En los Balkanes

COMUNICADO AUSTRIACO

VIENA 11 (Oficial.— En el teatro de operaciones de los Balkanes, los franco - serbios han ocupado la ciudad de El-Bassar, que nosotros habíamos evacuado.

No hubo acontecimientos de importancia en el sur de la vieja Serbia.

BULGARIA ENVIARA TROPAS CONTRA TURQUIA

AMSTERDAM, 11.— La "Exchange Telegraph Co." ha recibido noticias de Constantinopla, según las cuales la Sublime Puerta habría avisado que se temía que Bulgaria enviara tropas contra Turquía. Es probable que el Ministro búlgaro reciba sus pasaportes dentro de 24 horas.

COMUNCADO SERBIO

CORFU, 11.— (Rush bulletin oficial).— Después de haber entrado a Leskovatz, nuestras tropas llegaron el 8 de Octubre a Lilipovitza y Kossanecevich.

Hasta ahora se han hecho 3,000 nuevos prisioneros, y han caído en nuestras manos cinco cañones.

Economía y finanzas en la guerra

LAS RACIONES DE PAN EN FRANCIA

PARIS, 11.—De acuerdo con lo prometido por el Ministerio de Subsistencias, M. Boret, se ha aumentado la ración de pan de los niños de 3 a 13 años, y la de las personas mayores de 60, en 100 gramos, con lo que ahora tienen derecho a 300.

Se han tomado las medidas necesarias para evitar que los panaderos puedan obtener harina en mayor cantidad que la que representan las tarjetas de pan que reciben.

AUTORIZACION PARA PAGAR LAS DEUDAS DE LOS SOLDADOS NORTEAMERICANOS

WASHINGTON 11. — El Senado aprobó la ley pedida urgentemente por el general Pershing, y por la cual se autoriza al Gobierno para pagar los créditos adeudados a ciudadanos franceses por los soldados norteamericanos muertos.

DECLARACION QUE HARA EL GOBIERNO ALEMAN RESPECTO DE LOS EMPRESTITOS

AMSTERDAM 11. — Los diarios de Berlín dicen que el Gobierno hará dentro de poco en el Reichstag una declaración por la cual asumirá la completa responsabilidad de la plena seguridad de los empréstitos de guerra.

Nadie piensa que esta declaración sea necesaria porque las suscripciones hayan disminuído, sino que al contrario, las perspectivas son excelentes, pues el total igualará al del octavo empréstitó; pero se considera necesario llamar la atención en el etxerior acerca de la solvencia financiera del Imperio.

La guerra germano-americana

LOS NORTEAMERICANOS EN FRANCIA

WASHINGTON, 11.—Mr. Marsh ha declarado que el número de tropas norteamericanas enviadas al frente de Francia pasa de 1.900,000 hombres.

La guerra en el Mar

EL NUMERO DE LAS VICTIMAS DE LOS HUNDIMIENTOS DEL "LEINSTER" Y DEL "HIRANO MARU"

LONDRES, 11. — Las víctimas del hundimiento del "Leinster", son 480 personas, y las del "Hirano Maru", son 291.

EL HUNDIMIENTO DEL "LEICESTER"

DUBLIN, 11.—Más o menos 150 pasajeros han sido salvados de los pasajeros del "Leicester". Entre los desaparecidos se encuentra la hija de Lady Hamilton, y la duquesa viuda de Abercorn. Los sobrevivientes desembarcaron en Kingston.

Dos torpedos dieron en el vapor, el que se hundió en quince minutos.

Iban a bordo 650 pasajeros, de los cuales muchos eran mujeres y niños; la tripulación se componía de 70 hombres.

El "Leicester" es el 5.o vapor de los que hacen el servicio del canal que es hundido por los submarinos enemigos.

ECOS DEL HUNDIMIENTO DEL "TICONDEROGA"

NUEVA YORK, 11.— Una información llegada de Washington dice:

"El Ministerio de Marina anuncia que 10 oficiales y 111 hombres de la tripulación del vapor norteamericano "Ticonderoga", torpedeado el 30 del mes pasado, faltan. Anuncia igualmente el Ministerio que la tripulación del submarino alemán hizo prisioneros a dos tenientes norteamericanos".

DETALLES DEL HUNDIMIENTO DEL "HIRANO MARU"

LONDRES, 11.—Se anuncia que el vapor japonés "Hirano Maru" fué hundido por un submarino a 300 millas de la costa de Irlanda, mientras iba en viaje al Japón.

Se teme que haya alrededor de 300 muertos. El vapor llevaba cerca de 200 pasajeros; unos pocos sobrevivientes han sido recogidos por el destroyer norteamericano "Sterret", y declararon al ser desembarcados que un torpedo dió en el departamento de máquinas, no quedando a los que iban a bordo, entre los cuales se encontraban mujeres y niños, que arrojarse al océano.

Muchos se hundieron con el barco, el que desapareció en siete minutos. La escena era indescriptible, pues el tiempo era pésimo, y el mar estaba agitado.

El comandante del "Sterret" sintió una explosión, y se dirigió a toda velocidad, encontrando una multitud de personas que luchaba en las olas.

Mientras que estaba empeñado en el salvamento, el submarino disparó dos nuevos torpedos, que no dieron en el blanco. El "Sterret" contestó lanzando bombas de profundidad.

Informaciones generales

EL LEDER SOCIALISTA TURATI IRA A ESTADOS UNIDOS

ROMA, 11.—El leader socialista Felipe Turati ha aceptado una invitación para ir a Estados Unidos.

LOS MINISTROS BRITANICOS REGRESAN DE INGLATERRA

LONDRES, 11.—El primer Ministro, Mr. Lloyd George, Mr. Bonar Law, Lord Robert Cecil y el Jefe del Estado Mayor Imperial han regresado a esta capital después de las conferencias que han celebrado en Francia con M. Clemenceau, M. Pichon, el Sr. Orlando, Sonnino y los agregados militares y navales de los aliados.

EL MINISTRO ALEMAN SE RETIRA DE BULGARIA

BASILEA, 11.— La "Frankfürter Zeitung" dice que el Ministro alemán salió de Sofía el día de ayer, confiando los intereses alemanes al representante de Holanda.

ESPANA

LA EPIDEMIA DE INFLUENZA

BARCELONA, 11.—La epidemia de influenza vuelve a recrudecer, en el hospital de Santa Cruz hay 1,500 enfermos de la epidemia.

Entre las víctimas de la epidemia figura el ex-diputado señor José Pella Forgas, notable jurisconsulto y escritor.

En el lazareto de Las Palmas hay 900 enfermos, incluso algunos pasajeros y tripulantes del vapor "Infanta Isabel".

LA REUNION DEL CONSEJO DE MINISTROS

MADRID, 11.—Los señores Maura y Romanones cuando juraron los cargos de Ministros entraron a la Cámara Regia cubiertos con blusas asépticas y fueron desinfectados a la salida.

En la reunión que celebró el Consejo de Ministros se trató de la cuestión internacional especialmente de las reclamaciones que se han formulado a Alemania por los últimos hundimientos.

FRANCIA

PARIS, 11.—**Fallecimiento de un senador.** — Ha fallecido el conde Donnay, senador por el Departamento de Nievre y ex-Embajador.

ESTADOS UNIDOS

Rosita Renard

LA CONTRATA LA "BOSTON SYMPHONY"

NUEVA YORK, 11.—Los diarios de esta ciudad informan que la pianista chilena Rosita Renard ha sido contratada recientemente para la temporada de invierno, por el más reputado empresario teatral norteamericano Mr. C. Ellis, de la "Boston Symphony" y que ha sido anteriormente empresario de la Geraldine Farrar, Melba, Parewsky y otros artistas de fama mundial. Rosita Renard deberá hacer una jira por los Estados Unidos y en seguida por el Canadá, en compañía del tenor norteamericano Hackett, estimado como uno de los mejores de los Estados Unidos.

Esta asociación artística de una chilena con un norteamericano ha sido elogiosamente comentada en todos los círculos neoyorquinos.

BRASIL

RIO DE JANEIRO, 11.— **Bandera para una sociedad de tiro al blanco.**—Mañana el Presidente de la República hará entrega solemne de la bandera de honor a la Sociedad de Tiro de Empleados de Telégrafos.

Autorización para exportar azúcar.—La Comisaría de Alimentación Púbica autorizó al Estado de Pernambuco para exportar por el puerto de Recife la cantidad de 119.652 sacos de azúcar.

Se niega que existan casos de influenza española.—El conocido médico argentino y ex-director del Departamento de Higiene de Buenos Aires, señor Araos Alfaro, ha corroborado las conclusiones del director de Salubridad Pública de esta capital, respecto a que los casos que fueron calificados como epidemia de influenza española sólo se trata de síntomas de grippe común.

Dice que se trata de una forma de expansión epidémica de carácter benigno y que es imposible tomar medidas profilácticas internacionales. Aconseja medidas individuales como ser gárgaras, higiene de la boca y nariz, y recomienda el empleo de la quinina.

La concentración del mando en un **Viaje de algunos Ministros.**— En la próxima semana los Ministros del Interior, Relaciones Exteriores y Agricultura partirán en automóvil a Juizfora.

Las maniobras militares.—Se han suspendido hasta el año próximo las grandes maniobras anuales militares.—(Agencia Americana).

ARGENTINA

BUENOS AIRES 11. — **El aniversario de la elección del Presidente Irigoyen.** — A la Presidencia de la República han llegado centenares de telegramas del interior y del extranjero, en los que felicitan al señor Hipólito Irigoyen en el segundo aniversario de la toma del mando presidencial.

Las Fiestas de la Raza. — Hoy comenzarán las fiestas para celebrar el 12 de Octubre. Las sociedades españolas y argentinas han organizado numerosas veladas para hoy.

URUGUAY

MONTEVIDEO, 11.—**Tratado de arbitraje con Colombia.**—Una comunicación telegráfica recibida en la Cancillería anuncia que el Parlamento de Colombia aprobó el tratado de arbitraje con el Uruguay. —(Agencia Americana).

BOLIVIA

LA PAZ, 11.—**Los cónsules extranjeros no podrán ser comerciantes.**—Se ha presentado al Congreso un proyecto de ley que establece que no podrán ser cónsules ni agentes consulares en Bolivia los comerciantes establecidos en el país.

Se prorrogan las sesiones de la Cámara.—La Cámara acordó prorrogar las sesiones de la Cámara.

Se acordó también declarar feriado el 12 de Octubre, por ser el día de la Fiesta de la Raza.

PERU

LIMA, 11.—**La Embajada uruguaya.**—Hoy se realizó la sesión solemne en la Universidad de San Marcos en la que se le otorgó el título de Doctor en Jurisprudencia al Canciller Brum.

Don Augusto Durand, propietario de "La Prensa" ofrecerá hoy un banquete al Canciller Brum.

LA PAZ 11. — **El Ministro boliviano en el Brasil.** — El Martes próximo emprenderá viaje a Río de Janeiro el Ministro de Bolivia en Brasil, señor José Carrasco.

TEATRO Alameda

HOY

TARDE Y NOCHE

Fuerza y Nobleza

Obra monumental del gran boxeador

JACK JOHNSON

MAÑANA: TARDE Y NOCHE

Romance Imperial

Por **VIRGINIA PEARSON**.

MAÑANA, MATINEE - FIN — DE —

El Buque Fantasma

LA HIJA DE LA SELVA

LUNES, TARDE Y NOCHE

El Blanco Trágico

Por **EDDIE POLO**.

Miércoles: LA MARCA DE FUEGO

T. BRASIL HOY: Tarde y Noche. Platea, $ 1.20. Dos estrenos cómicos:

Chaplin Aventurero

Ultra hilarante y larga comedia gemela de "Chaplin guardián". Feroz actuación del tremendo gigante Trompifay.

REPARACION. La exquisita comedia: "Oh, aquel beso!" Interpretada por **Susana Grandais**.

MAÑANA: Matinée infantil:

La Cenicienta

Lindo cuento de hadas por **MARY PICKFORD**. **Aventuras de Mutty - Jeffs.**

Tarde y Noche:

LA PERLA BLANCA

Por la bella intérprete de "Diplomacia": **MARIA DORO**.

ULTIMOS DIAS

Gran Lotería Extraordinaria

5.000,000

Debido a la huelga general de empleados de correos y telégrafos de la Argentina que impidió la recepción de valores, esta **Gran Lotería** con autorización del Gobierno argentino se sorteará el 18 de Octubre en vez del 20 de Septiembre. Esta Lotería está autorizada por el Congreso Argentino y el sorteo lo efectuará la Administración de la Lotería Nacional Argentina con arreglo al siguiente programa de premios: 1 premio de 2.000,000 de liras; 1 de 500,000; 1 de 200,000; 1 de 100,000; 6 de 50,000; 10 de 20,000; 30 de 10,000; 60 de 5,000; 150 de 2,000 y 800 de 1,000.

Un billete entero vale 200 pesos chilenos.

Un décimo vale 25 pesos chilenos.

Ruego hacer los giros por intermedio de "La Bancaria", Pasaje Matte 39, Santiago. Esta casa está establecida desde hace quince años, y, dada la buena reputación de que goza en todo Chile, me es grato recomendarla muy especialmente no sólo por su seriedad sino también porque los giros los hace en condiciones ventajosísimas, es decir, sin cobro alguno de comisión. A todo comprador remito la lista oficial con los premios.

El entusiasmo despertado por este sorteo es tanto como por el 1.000,000 de Navidad, lo pone de manifiesto la gran demanda de billetes. Su programa de premios ha llamado la atención de los financistas debido a la transcendental importancia que reviste. A pesar de esto, los precios son bien reducidos. Los señores interesados en particular en este gran sorteo deben abstenerse de hacer pedidos a casas que ofrezcan por menos precio, pues se exponen a no ser atendidos oportunamente y a que el dinero enviado lo inviertan en otras loterías, como vienen haciéndolo sin escrúpulo algunas casas que se titulan serias.

E. SAAVEDRA, Alsina 1194.—Buenos Aires

CORREAS sencillas, dobles y triples de todas dimensiones.

CUERO HIDRAULICO, para válvulas, empaquetaduras y sopapos de bombas y prensas hidráulicas.

CORREAS REDONDAS para máquinas de coser.

SERCOS O VIRAS, para la fabricación de calzado.

CORREONES

CHEREAU y Cía. - Fabricantes - Curicó - Casilla 263

13-j

Lotería Nacional Argentina

SORTEO DE $ 100,000 ARGENTINOS

OCTUBRE 16

El billete entero vale: $ 24 argentinos, $ 45 chilenos ó 53 francos.

Un quinto: $ 6 argentinos, $ 11 chilenos ó 14 francos.

Sorteo de $ 80,000 argentinos

OCTUBRE 23 Y 31

El billete entero vale: $ 19 argentinos, $ 35 chilenos ó 42 francos.

Un quinto: $ 5 argentinos, $ 9 chilenos u 11 francos.

Haga sus pedidos de billetes de la Lotería Nacional Argentina a la Casa chilena **LEONIDAS ROJAS**, con la seguridad de que sus órdenes serán atendidas a vuelta de correo.

De todas las jugadas esta Casa despacha desde un décimo o un quinto.

A cada comprador se le envía la lista oficial con el detalle de los 5,400 premios que se reparten en cada sorteo.

Ordenes por carta certificada y giros a

LEONIDAS ROJAS

CORRIENTES 435. - CASILLA 1047. - BUENOS AIRES

MEYER I-REX
ALIMENTO FOSFATADO
SEGUN FORMULA
DEL DOCTOR MEYER
PARA NIÑOS Y ENFERMOS
DE VENTA EN TODAS LAS BUENAS DROGUERIAS Y BOTICAS DEL PAIS

ALIMENTO MEYER

Colón, al descubrir la América, no ha prestado al mundo mayores servicios que el **ALIMENTO MEYER**, que ha descubierto para la humanidad el medio de criar niños sanos, y robustos y de fortalecer a los débiles.

De venta en todas las Boticas del país y Casa Gath y Chaves.

Por Mayor: Daube y Cía.-Arestizábal y Cía.-Droguería Francesa.-Ricardo P. Haul.-Valenzuela y Torres. G. Klimesch y demás mayoristas.

12

ALHAMBRA

FOX ESTRENA HOY EN ESPECIAL Y NOCHE

UNA OBRA ORIGINAL

Buscando siempre los escenarios más temibles, hace poco nos presentó una obra en el mar en tempestad; hoy nos la presenta en la nieve, con sus lobos y osos.

Gladys Brokwell

ES LA INTERPRETE QUE LLEVA EN LA FRENTE EL SELLO DE LA NOBLEZA

AL FIN DE LA JORNADA

William Farnum

ES EL PROTAGONISTA QUE HACE PRODIGIOS EN LA INTERPRETACION

La blancura de la nevada región Hudson, rica en osos y en lobos, y en hombres que allí pasaron la vida entera, sirve de escenario a este drama, donde sólo impera la ley de la fuerza con todo su trágico desbordamiento.

Pero por sobre todo este dominio del mal álzase la ley de las compensaciones y una fuerza misteriosa atrae para su castigo al malvado. No hay crimen oculto, no hay sacrificio sin recompensa ni pecado sin castigo.

La ternura fluye como una fuente de plata que brotara en las almas de rocas de esos seres de la estepa americana, y a veces entre tanta desolación sonríe la felicidad.

Es una obra con detalles que vibran con vida propia y única y hasta la púrpura de la tragedia que mancha la nieve parece tener un alma sensitiva que clama por la humanidad desamaparada a quien hiere la fuerza despiadada del mal.

MAÑANA OTRO ESTRENO **La MÁSCARA del AMOR**

"La Máscara del Amor" es la adaptación de la novela de DANIEL LESSUER. "La Máscara del Amor" es una producción SUPER PATHE. En "La Máscara del Amor" trabaja MLLE. DERMOTT y M. ESCOFFIER.

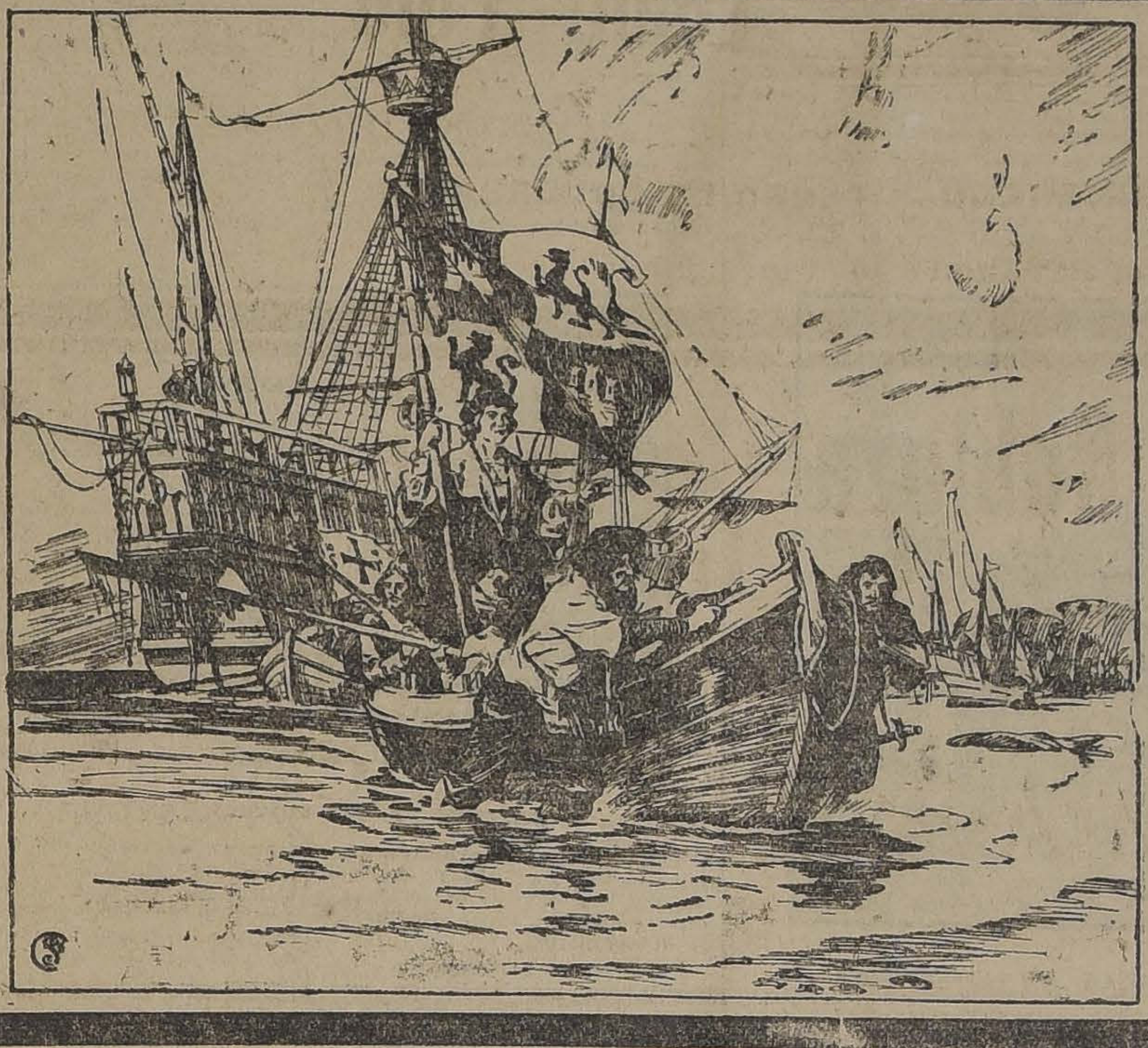

La Vida de Cristóbal Colón
y el Descubrimiento de América

Suprema visión de arte.-3,000 metros.-Suntuosa presentación

Dividida en 5 episodios y un prólogo

La reconstitución más exacta de la realidad histórica.—La única obra cinematográfica que haya tenido los honores del Teatro de la Princesa de Madrid y del Teatro Colón de Buenos Aires.

Hoy se exhibirá en los siguientes teatros:

A las 18 (6 P. M. en punto) en el ROYAL THEATRE

A las 21.15 **EN LA NOCHE** **A las 21.30**

TEATRO POLITEAMA :: TEATRO ELECTRA

Los Estados Unidos en la guerra

Exhibición de la segunda serie de películas en las cuales veremos la total movilización que han efectuado los Estados Unidos en esta lucha por la democracia. Las películas han sido facilitadas por el Comité de Información Pública de los Estados Unidos, para ser exhibidas a

Beneficio de la Cruz Roja de Norte = América

En el programa elaborado para la función se han incluído algunos himnos patrióticos que serán tocados por la banda de los Talleres de San Vicente de Paul.

Mme. Suzanne Desprez

Declamará la poesía titulada "La Catedral de Reims". La función se efectuará en el

ROYAL THEATRE esta noche a las 21.15 (9.15 P. M.)

Las entradas se encuentran en venta donde Spencer y Waters, calle Huérfanos N.o 946.

TEATROS

"Casa de muñecas" de Ibsen

"Una casa de muñeca" nos presenta una mujer, a quien consideran como una verdadera muñeca su padre y su marido. Con ese carácter tan infantil sería absurdo pedir a semejante criatura los más rudimentarios elementos de moralidad. Nora obra como quien es. Falsifica la firma de su padre para dar el dinero a su marido, sin prever las consecuencias posibles de tal acto. Cuando sobreviene el conflicto inevitable, nota que su marido se preocupa más de la respetabilidad aparente que de la rectitud interior. En el primer momento de sorpreso Nora Helmer toma el partido de abandonar el domicilio conyugal. Vive en una completa ignorancia y no abriga esperanza de recibir lecciones saludables, mientras permanezca bajo la tutela de su marido. Así es que Nora, la mujer convencida de que su primer deber, es el cultivo de su individualidad, abandona a su familia.

Este es el argumento de la obra de Ibsen que Suzanne Despréz, Lugné Poe, Ninon Gilles, Enrique Burguet interpretarán mañana Domingo en el Teatro Municipal. Terminará el espectáculo la pieza en un acto, "Son poilu" de Burguet y Saunier.

TEATRO SANTIAGO.—Anoche se efectuó ante numerosa concurrencia y con brillante resultado, la función conmemorativa del Día de la Raza, organizada por la Colonia Española. Se dió desarrollo a un programa interesante, siendo muy aplaudidos cuantos en él tomaron parte.

Para hoy se anuncia una función de gala extraordinaria en homenaje al aniversario del descubrimiento de América, dedicada a la Colonia Española. En la vermouth sube a escena la graciosa zarzuela "El club del guante amarillo" y canta nuevas tonadillas Luisa Vila; en primera, se hace la celebrada revista de gran aparato "¡Vaya calor!"; en segunda, se repite la chispeante humorada cómica en dos actos de los señores López Montenegro y Peña, "El ascensor", estrenada con franco éxito antenoche y que es una de las obras de más gracia de las representadas entre nosotros. Con ella obtuvo la Compañía Montero-Fernández su triunfo más definitivo. En tercera presenta tonadillas Luisa Vila y se representa la hermosa zarzuela del maestro Bretón, "La verbena de la Paloma".

Mañana se harán esta sala funciones de matiné, vermouth y noche, con un programa interesante.

María Guerrero

Hoy quedará cerrado en el Municipal el abono a las veinte funciones de la temporada de esta ilustre actriz, que llegará a Santiago el próximo Lunes.

En los círculos sociales se aguarda con vivo interés esta deliciosa temporada de arte dramático español, que se iniciará el Martes 15.

Es probable que la obra de estrano sea alguna de las del teatro clásico, que figuran en el repertorio y que son "Casa con dos puertas", "El desdén con el desdén", "El vergonzoso en palacio" y "La estrella de Sevilla".

MUSICA

Anoche llegó a Santiago este célebre pianista que se aguardaba con vivo interés en los círculos musicales de Santiago.

Rubinstein hará en el Municipal cuatro conciertos de abono.

El primero de esos conciertos se efectuará esta tarde, a las 16 1|2 (4 1|2 P. M.)

He aquí el programa:

RUBISTEIN

I.— Sonata Op. 57 (Appasionata). —Beethoven: Assai allegro, Andante con moto, Allegro ma non troppo.— Presto.

II.— Impromptu, Cuatro Preludios. —Chopin: Vals en fa sostenido, Polonesa en la mayor.

III.— Albeniz: Navarra.—Debussy: Poissons d'or.—Liszt: Sueño de amor (Nocturno), Vals Mephisto.

Novedades cinematográficas

"EL BLANCO TRAGICO".— Para hoy se anuncia el estreno de la monumental obra "El Blanco Trágico", espectáculo que va a constituir un triunfo cinematográfico. A juzgar por lo que de ella se conoce, esta serie de la casa Universal está llamada a producir verdaderas sacudidas nerviosas en el público aficionado al género espeluznante. Se ha buscado como escenario la parte occidental de los Estados Unidos y en ella vemos los arrojos y actos de audacia increíbles de los cow boys de esas regiones, al mismo tiempo nos va ilustrando cómo es la vida y quiénes son los temibles "Vaqueros".

La tendencia de la obra es muy correcta, los paisajes que desfilan ante el espectador admirables, la actuación muy esmerada, y la avalora la intervención del colosal atleta, Eddie Polo, el artista que ha encontrado en el público un favor más ilimitado, pues ninguno como él, ha sabido manejarse para salvar ileso de cachetines formidables y de situaciones terriblemente violentas, como no recordamos haber visto en film alguna.

Los episodios que el público conocerá hoy son: "Primera sangre", "El hombre sin miedo" y "El terrible adversario". En ellos hay acción, emociones violentísimas, pungimientos formidables, incertidumbres y palpitaciones del corazón desde el principio hasta el fin. Por estas especiales condiciones, estamos seguros que esta película, ha de causar un verdadero suceso en el público amante de la cinematografía.

Noticias cinematográficas

LA VIDA DE CRISTOBAL COLON.—Resultó un franco éxito el estreno de esta vista que se exhibió anoche, ante numeroso público en el Royal Theatre. Llamó especialmente la atención la exactitud de todos los detalles históricos, la suntuosidad de los cortejos y la destreza del director de escena en el manejo de las multitudes.

Hoy se repetirá esta vista en la tarde en el Royal Theatre a las 18 horas en punto (6 P. M.) en razón del largo de la obra.

En la noche se exhibirá en el teatro Politeama y en el Electra, que dedican sus funciones a la colonia española.

PELICULAS PARAMOUNT.—Ayer se verificó con éxito el estreno de la cinta Paramount, "Escuela de maridos", de la que es protagonista Fannie Ward.

Esta cinta tiene numerosos atractivos y entre otros algunas sesiones de carreras en los grandes hipódromos norteamericanos enfocadas con toda felicidad.

El Domingo se estrenará en el Unión Central una nueva obra de Mary Pickford, "La huerfanita", comedia de corte sentimental, llena de escenas emocionantes y de fondo muy moral.

"Marca de fuego" será estrenada impostergablemente el Lunes en los teatros Comedia y Unión Central. Las entradas de ambos teatros están ya casi todas comprometidas.

HOY - Tarde y Noche - SETIEMBRE

Verdadera Heredera

Vista PARAMOUNT por la bella y simpática actriz MAE MURRAY.

MATINEE MAÑANA

El Buque Fantasma

Final y cómicas.

TARDE

Butterfly

Tema romántico igual al de la ópera. La fe que la mujer tiene en su amor es inquebrantable.

NOCHE — VISTA FOX

El drama pasional:

Calumnia

Tema contra el divorcio.

GARDEN: HOY Especial y Noche

SUBLIME ESTRENO — FOX IDEAL

Romance Imperial

Creación de la hermosa y elegante

Virginia Pearson

"Un príncipe ordeñando vacas y enamorado como un chino de una hermosa señorita, quien para probar su amor, le obliga a cepillarle las zapatillas."

Altísima visión de gran lujo y magnificencia. Idilio de amor. Complot contra el trono. Caza de tigres. Absoluta moralidad.

MAÑANA

En la Matinée: Dibujos animados por Mutts y Jeffs y 7,000 cowboys en el emocionante drama hípico y guerrero:

Los Ojos Misteriosos

Especial de gran moda; y Nocturna: Estreno de la sublime FOX-IDEAL la más hermosa y conmovedora vista de argumento romántico:

Al Fin de la Jornada

Por WILLIAM FARNUM y la bellísima GLADY BROCKWELL.

"CHRISTUS".— Un diario italiano dice: "Cuando el Rey Víctor Manuel III, disfrutando como simple soldado de una breve licencia, se trasladó a Roma, la Reina Elena, que había asistido en el "Augusteo" a la primera representación de "Christus", quiso que en "Villa Ada" se hiciera una proyección ante el augusto consorte y los príncipes reales".

"EL FILM".—Ha sido entregado a la circulación el número 22 de esta interesante y bien presentada revista cinematográfica, con el siguiente sumario:

Carátula: Carmel Myers.— Nuevas disposiciones municipales.— El cinematógrafo en el teatro, por Joaquín Dicenta. — Argumentos: "El blanco trágico".— Por los cines.— Galería del "Film", Miss Margaret Milner.— Crónica cinematográfica. —Juicios y reseñas.— Valparaíso.— Página social, señorita Teresa Amunátegui Lastra. — Opiniones sobre "Christus".—Turf. Pronósticos del "Film".—Folletín. Fin de "El buque fantasma".

"ES POR INGLATERRA".—Bajo este título presenta el inspirado escritor inglés Lawrence Cowen uno de sus más patrióticos romances de actualidad, filmados bajo los auspicios de la Liga Naval Inglesa, sin cuya cooperación hubiera sido imposible la impresión de la obra, pues figuran escenas en las que aparece la poderosa escuadra británica y pasajes que se desarrollan en el interior de un submarino.

Figura como protagonista la hermosa baronesa Helene Gingald, que se ha distinguido en estos últimos tiempos por sus espléndidos donativos y acendrado patriotismo.

El tema es francamente aliado y posee situaciones hondamente conmovedoras. Será estrenado en breve en uno de nuestros mejores cines.

"LA PERLA BLANCA". — Esta sentimental película con la cual reaparece la bellísima actriz María Doro, se estrenará en las funciones de moda de mañana Domingo en el Teatro Brasil. Tomada en un ambiente japonés, con panoramas del imperio del Sol Naciente, esta vista está destinada a un éxito similar al de "Mme. Butterfly".

Los palcos para estas funciones estarán en venta desde hoy.

"AL FIN DE LA JORNADA".— En la sección especial y nocturna de mañana Domingo del Teatro Garden será estrenada la vista Fox de argumento sentimental, interpretada por el simpático actor americano William Farnum, titulada "Al fin de la jornada".

La empresa la ha elegido para ser en estas funciones presentadas por primera vez a causa de ser un argumento especial para niñas.

"ESCUELA DE MARIDOS".—Este es el título de una nueva producción Paramount que se estrenará mañana Domingo en el Teatro Dieciocho en las secciones de la vermouth y noche.

"Escuela de maridos" es una comedia basada en un argumento que si es sumamente sencillo va exponiendo una sucesión de episodios en que la empresa se da la mano con las impresiones emotivas.

Para darle el mayor brillo posible a esta velada el violinista Carlos Carlín Aramburo, que dirige el trío, tocará un solo de violín.

Programas de hoy

CINE ALHAMBRA.—En especial y noche estrenará este cine hoy una vista Fox que lleva por título "Al fin de la jornada", argumento sacado en la región nevada de Hudson.

La ley de la fuerza impera en todo su trágico desbordamiento, donde el fuerte vence porque es fuete...

William Farnum en la interpretación de esta obra alcanza un legítimo triunfo.

TEATRO COMEDIA.— En la especial a las 18.15 (6.15 P. M.) se exhibe, a pedido de numerosos habitúes la película Paramount "Mme. Butterfly", cinta que en su estreno mereció nuestros más entusiastas elogios. La protagonista de esta obra es la actriz americana Mary Pickford.

En la noche a las 21.20 (9.20 P. M.) se reprisa "La mujer lobo", última producción del famoso Thos H. Ince, que nos dió a conocer "Civilización".

En ambas funciones toman parte con programa variado los celebrados excéntricos Barrington and Dickens.

TEATRO SEPTIEMBRE. — Hoy, tarde y noche, "La verdadera heredera, vista Paramount por la bella y simpática actriz Mae Murray.

Mañana, matinée "Buque fantasma", finnal y vista de Viruta y Chicharrón.

Tarde, "Mme. Butterfly", tema romántico igual al de de la ópera.

Noche, "Calumnia", tema pasional de la casa Fox.

TEATRO BRASIL.— Dos estrenos muy interesantes anuncia este cine para las dos funciones de hoy. El primero es la exquisita comedia "Reparación", película adaptada de la novela inglesa "¡Oh, that kiss!" e interpretada por la gentil Susana Grandais.

El segundo es "Chaplin aventurero", la última vista en que este actor aparece con el gigante Trompifay.

Mañana en matinée se exhibirá un programa netamente infantil, formado por el cuento de hadas "La Cenicienta", vistas de "Mutt y Jeffs" y chaplinescas.

GARDEN THEATRE. — En las funciones especial y nocturna de hoy será estrenada una nueva producción de la famosa Fox-Ideal, titulada "Romance imperial". Interpreta esta visión novedosa y original, la actriz americana Virginia Pearson.

TEATRO NOVEDADES. — Hoy, tarde y noche, colosal estreno en el barrio, titulado "Fuerza y nobleza" por el célebre boxeador mundial Jack Johnson, primer episodio "El testamento de un príncipe", secundado por Lucille Johnson, esposa del campeón.

TEATRO IRIS. — CASTRO 130.— Hoy, en la sección vermouth, estreno de la película Paramount "La perla blanca", intérprete, Marie Doro.

INFORMACIONES DEL PAIS

LA PROVINCIA DE MAULE

Maule, acaso por su posición geográfica, un tanto apartada del centro es una de las provincias que menos huella registra de las iniciativas del Gobierno, en cuanto a obras públicas de importancia se refiere. Apenas un ferrocarril, el de Parral a Cauquenes, sin contar el de Talca a Constitución que más bien sirve a otra zona, cruza una pequeña parte de su extensión y por donde se vacía la variedad de su producción agrícola.

Existen proyectos de nuevos ferrocarriles en los cuales se han invertido ya gruesas sumas de dinero como el de Cauquenes a Quirihue y Coelemu y el de Cauquenes a Chanco y Curanipe; pero, nada hace pensar que se lleven a la práctica en un plazo más o menos breve.

La mayor fuente de riqueza de la provincia, por no decir la única, es la agricultura y que todavía debe luchar, de un lado, con los inconvenientes propios del tiempo en esta zona—excesiva lluvia en el invierno y extrema sequedad en el verano— y del otro, la falta de vías de comunicación y de otras obras que estimulan el progreso agrícola, como el regadío, etc. Apesar de todo y, debido a la calidad de sus suelos y al impulso de sus hijos, que redoblan sus energías en presencia de las dificultades con que tropiezan, Maule produce abundantemente trigo, maíz y otros cereales. Famosos son también los vinos generosos de esta región, especialmente los de Cauquenes, los cuales podrían competir ventajosamente con los extranjeros fuera del país, si el Gobierno diera cumplimiento a la Ley de Alcoholes en cuanto a procurar facilidades a la exportación.

ROCA DE LOS ENAMORADOS

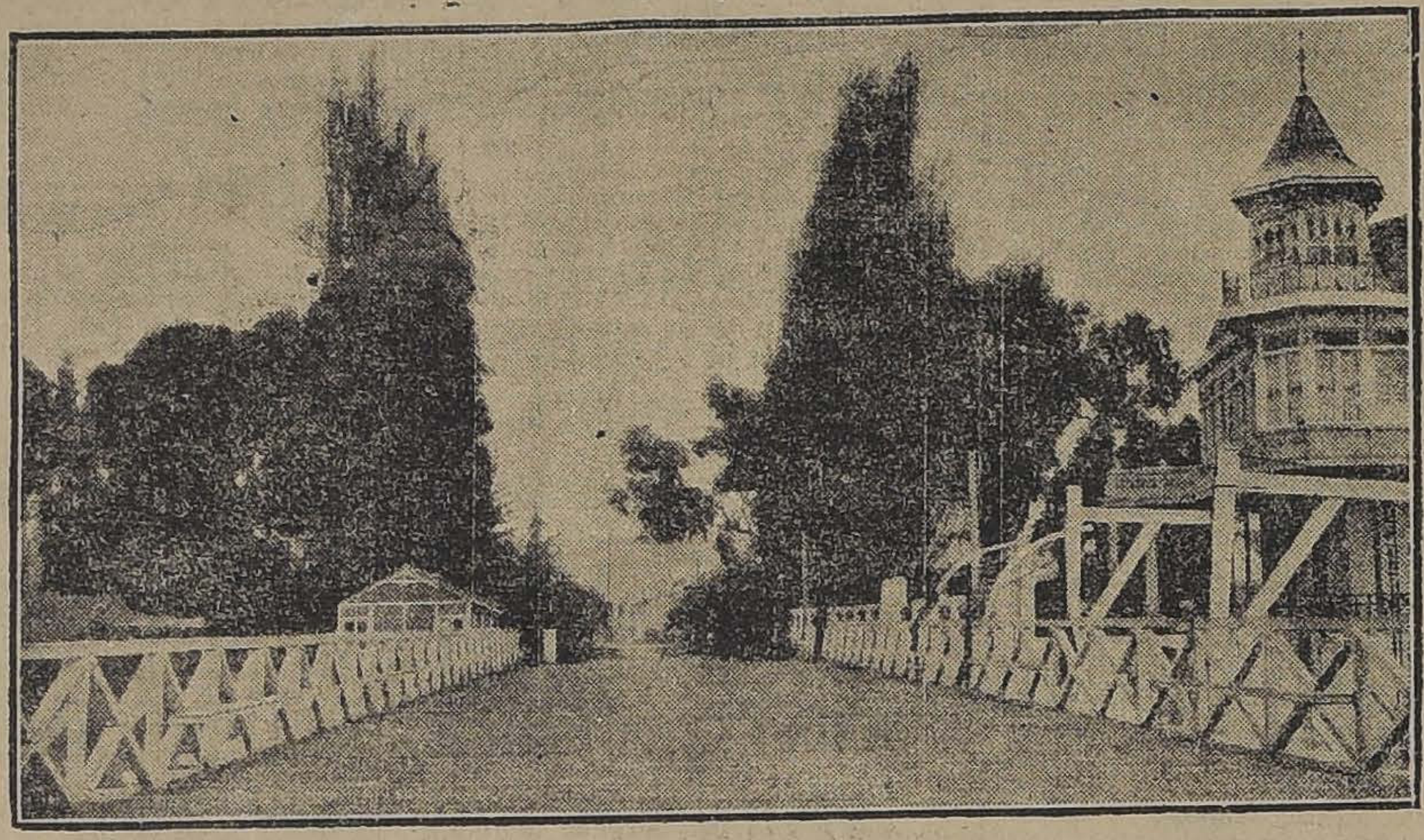

EL MULLE, QUE ES UNO DE LOS PASEOS MAS HERMOSOS DE CONSTITUCION

CON EL INTENDENTE SEÑOR LUIS ALEJANDRO GUZMAN

NECESIDADES DE LA PROVINCIA

URGENCIA QUE HAY EN QUE SE CONSTRUYA EL PUERTO DE CONSTITUCION

OBRAS FERROVIARIAS INDISPENSABLES

CAUQUENES RECLAMA LA EJECUCION DEL ALCANTARILLADO COMO UN MEDIO DE EVITAR EPIDEMIAS

DEFICIENCIAS EN EL SERVICIO DE AGUA POTABLE

MAL ESTADO EN QUE SE HALLAN LOS CAMINOS PUBLICOS

Los servicios administrativos de la Provincia se encuentran a cargo del Intendente señor Luis Alejandro Guzmán que, en el corto tiempo que lleva al frente de ellos, ha dado pruebas de ser un cumplido caballero.

Lo entrevistamos a nombre de **"La Nación"** y nos atendió con su acostumbrada cortesía.

—¿Podría decirnos, Sr. Intendente, fué nuestra primera pregunta, algo sobre las necesidades de la provincia, de los proyectos que informan su programa administrativo?

—Con mucho gusto, nos respondió; pero ante todo quiero hacerles presente que, debido al corto tiempo a que me hallo al frente de esta Intendencia y a las muchas preocupaciones ocasionadas por los sucesos políticos, ocurridos últimamente en Maule, que han absorbido toda mi atención, me he visto impedido para entrar de lleno en el desarrollo del plan de trabajo que me he elaborado de antemano, para responder a la confianza que en mí ha depositado el Primer Magistrado de la Nación. A este objeto, nos agregó, y ahora que dispongo de tiempo, visitaré muy pronto los departamentos de la Provincia a fin de imponerme detenidamente de sus necesidades íntimas, estudiando en el terreno mismo los problemas que surgen de su variado desarrollo.

—En este sentido, señor Intendente, ¿qué obras públicas de importancia para Maule, que estén dentro de su programa de trabajo, reclaman hoy día urjentemente la atención del Gobierno?

—Debo mencionar en primer lugar el Puerto de Constitución, los ferrocarriles de Cauquenes a Chanco y Constitución y de Quella a Coelemu con ramal a Quirihue, el regadío de la provincia, y de interés más circunscrito pero tan urjente como aquéllos, el Alcantarillado de la ciudad de Cauquenes.

Con respecto al Puerto de Constitución nos dice, el señor Guzmán, que la ejecución de esta obra, cuya importancia es bien conocida del Gobierno, vendría a llenar necesidades, que van haciéndose apremiantes, por el constante incremento de la producción agrícola de la región y la escasez de fletes. El Puerto de Constitución daría salida al mar a los productos de las provincias de Talca, Curicó, Linares y Maule, los cuales deben hoy recorrer largos trayectos a través de la línea central, con el consiguiente recargo y soportando además los graves inconvenientes de la congestión del tráfico, para llegar a los puertos de embarque Valparaíso o Talcahuano.

Otra de las obras que le sigue en importancia a la que me vengo refiriendo y que es, puede decirse, su complemento necesario, es el ferrocarril de Cauquenes a Constitución pasando por Chanco. El Puerto de Constitución no acarrearía ningún beneficio para los departamentos restantes de la Provincia, si no se construye el ferrocarril mencionado, pues sus productos, para buscar aquella salida, deberían verificar la curva de Cauquenes, Parral, Talca y Constitución o sea soportar un recorrido casi igual al que hoy sufren para ir a Talcahuano, con la circunstancia agravante en aquél del trasbordo en Talca, por cambio de trocha. El ferrocarril de Cauquenes a Constitución, con estación en Chanco, llevaría, en cambio, los productos de Maule directamente al Puerto, acortando cualquiera de los recorridos anteriores en unas tres cuartas partes a lo menos. Y esta ventaja se extendería seguramente al departamento de Parral que aprovecharía esta vía como la más corta. De aquí también la necesidad de que la línea mencionada debe construirse conservando la trocha ancha de la red central, para evitar trasbordos en Cauquenes.

El otro ferrocarril, continuó, que estimo de interés inmediato para la Provincia y cuyos estudios definitivos, se encuentran terminados, según creo, es el de Quella a Coelemu con ramal a Quirihue, el cual vendría a satisfacer necesidades muy sentidas de una apartada región. Tanto este ferrocarril como el de Cauquenes a Chanco y Constitución, envolverían por lo demás una obra de verdadera justicia, largo tiempo anhelada, para los habitantes de dos departamentos, ricos en productos agrícolas y cuyas capitales, Chanco y Quirihue, apesar de la situación de aislamiento en que se encuentran hoy día, marcan un grado floreciente de progreso.

—Y con respecto a irrigación de la Provincia, ¿qué nos dice señor Intendente?

DON LUIS ALEJANDRO GUZMAN

—No conozco, ni sé que haya algún proyecto al respecto, pero deben existir iniciativas por lo menos sobre la materia. Debo decirles, nos agregó el señor Guzmán, que al estudio de este problema me dedicaré con el interés que me da la convicción de que es de capital importancia para Maule. Esta provincia, esencialmente agrícola, deberá con el regadío aumentar enormemente sus fuentes de producción; dos agricultores que a menudo ven esterilizados sus esfuerzos por la excesiva sequedad del Verano, tendrán las merecidas compensaciones que les aportará el agua como elemento fecundante de sus tierras.

—Y los caminos y seguridad pública, como factores esenciales ¿en qué pié se hallan Sr. Intendente?

—Con respecto a lo primero debo expresarles que los caminos de la provincia están en general malos, debido a la crudeza del invierno y al aumento del tráfico. Pero, los particualres se mueven en el sentido de reunir fondos para su reparación y confían en que el Gobierno secundará sus propósitos adelantándoles las cantidades necesarias a tal objeto. Se encuentran reparando ya los de Cauquenes a Curanipe y el de La Vega.

Y refiriéndome al servicio de orden y seguridad, indispensable a los habitantes, puedo manifestarles que él es deficiente en toda la Provincia, especialmente en Cauquenes, por escasez del personal. He pedido la creación de nuevas plazas para la policía de esta ciudad. El servicio de identificación se impone además en ella.

El alcantarillado de la ciudad es una obra de suma importancia y de urgencia inmediata. Y a ella debo referirme muy especialmente nos agrega el señor Guzmán, tal como lo hice en mi Memoria al Supremo Gobierno, en la que hacía ver los serios problemas que se estaban creando a la población con motivo de la insalubridad reinante a consecuencia de la falta de aquel servicio. El tifus y otras enfermedades infecciosas causan numerosas víctimas en la población. El alcantarillado de la ciudad sería un remedio a esta situación.

Cauquenes tiene más de 14 mil habitantes y espero que el Gobierno le otorgue el beneficio qua la Ley de Alcantarillado, acuerda a las poblaciones que cuentan con un número de 10 mil almas; con este fin yo insistiré muy a menudo.

Debo en esta parte referirme, nos dice el señor Guzmán, al servicio de agua potable de la ciudad, que hasta hace poco ha dejado mucho que desear y que sin duda ha contribuído al resultado anterior. A este respecto, nos agrega, se ha terminado y se encuentra ya en uso un buen estanque de cemento armado con capacidad para 500 metros cúbicos. Con esto espero se solucionará este problema, en cuanto a la provisión de agua, pero queda el muy importante del de la renovación de la cañería que está en uso desde hace veintiocho años y por consiguiente en malas condiciones. Urge por de pronto la limpia y desinfección de ella a fin de hacer desaparecer el peligro que entraña para la buena calidad del agua potable a la que con razón muchos señalan como una de las causantes de las epidemias que azotan a la población.

—Pasando a otro orden de ideas, señor, ¿qué nos puede decir de los servicios de instrucción de la provincia y qué opinión se tiene formada con respecto a la naturaleza misma de este servicio?

—He considerado siempre que la instrucción del pueblo debe ser la primera preocupación de todo mandatario. Con respecto al primer punto, nos agrega, debo manifestarles que el servicio se resiente en la provincia por la escasez de escuelas y la falta de locales apropiados para las que hoy existen. A fin de subsanar en parte esta deficiencia, he pedido la creación de veinticuatro escuelas, repartidas en los cuatro departamentos.

Y con relación a la parte segunda de su pregunta y expresando muy en síntesis mi opinión pienso, nos dice el señor Guzmán, que recibidas por el niño las primeras nociones de la enseñanza, debiera adquirir conocimientos prácticos de alguna industria, arte u oficio. Esto desarrollaría las aptitudes naturales del niño, lo habilitaría para librar con mejor éxito las primeras luchas por la vida y lo colocaría en mejor situación para ingresar más tarde a una escuela superior de Agricultura, Artes u Oficios, etc.

Del mismo modo, tratándose de la mujer creo que después de haber obtenido el conocimiento de las primeras letras en las escuelas elementales, debiera adquirir conocimientos de las artes que son propias a su sexo, para cuyo efecto podrían suprimirse las escuelas profesionales y crearse estos servicios en las escuelas superiores de mujeres que funcionan en cada cabecera de departamento.

GOBIERNO COMUNAL

La reconstrucción del mercado y Matadero. — Necesidad de dotar a la ciudad de un buen servicio de alcantarillado. — Buenos resultados de la ley de comuna autónoma

Los servicios comunales del departamento de Cauquenes están a cargo del Alcalde señor Gregorio Bravo, ciudadano entusiasta del progreso local.

Hoy día gobierna y lleva ya dos períodos la mayoría coalicionista compuesta de liberales democráticos y conservadores. Esta sucedió a las anteriores aliancistas que llevaron los servicios locales a un alto grado de progreso y en las que actuaron con brillo alcaldes como los señores Fernando Verdugo, Ramón Silva, Demetrio Jara, Javier Pinochet y Rafael Benavente, dotados de un alto espíritu público.

La obra por ellos realizada puede verse en la excelente pavimentación de las calles y veredas, plazas y paseos públicos, alumbrado eléctrico, etc., etc., y todos estos progresos costeados con el mísero presupuesto de treinta mil pesos, a que ascendían entonces las entradas municipales.

La actual administración, según lo expresado por el señor Bravo, se halla empeñada en la pavimentación de nuevas calles, ensanche del servicio de alumbrado eléctrico a la parte alta de la ciudad, reparación de algunos caminos y puentes, etc., todo lo cual podrá hacerse en forma más o menos desahogada con el presupuesto de ciento cuatro mil pesos que suman hoy día las entradas de la comuna.

Entre los proyectos cuya ejecución reclama urgentemente el progreso local y que la actual administración desea llevar a la práctica, figuran la reconstrucción del Mercado y Matadero, obras de algún aliento que llenarían una página importante de la historia de la actual administración.

Necesidad muy sentida, nos agrega el señor Bravo, por el incremento que va tomando cada día la población y las exigencias de la higiene, es el servicio de alcantarillado en la ciudad. Debido talvez a esta deficiencia es que se han hecho endémicas algunas enfermedades infecciosas, que antes casi se desconocían en el pueblo.

Antes de terminar este capítulo no podemos dejar de expresar como un merecido honor a los hijos de Cauquenes, que, si para otros pueblos la Ley de la Comuna Autónoma ha sido un fracaso, en aquella ciudad, su aplicación ha tenido un éxito completo, debido a la iniciativa y a la moral de sus habitantes que han mirado siempre el adelanto local como un alto deber de patriotismo.

SERVICIOS DE INSTRUCCION

EL LICEO DE HOMBRES

ALTO GRADO DE CULTURA ALCANZADO POR LOS ALUMNOS

NECESIDADES URGENTES

DOS PALABRAS CON EL RECTOR DEL ESTABLECIMIENTO

En la provincia sólo existen dos liceos de hombres, el de Cauquenes y Constitución, y un liceo de niñas en la primera de estas ciudades.

El Liceo de Hombres de Cauquenes ocupa un amplio y moderno edificio de reciente construcción. Llena todas las comodidades que un local de esta naturaleza exige. Salas de clase espaciosas y cómodas galerías, gabinetes para los ramos de enseñanza objetiva, un gimnasio modelo, un taller de trabajos manuales y una regular biblioteca. Su rector, don Aníbal Vivero, es un educacionista de reconocida preparación, consagrado a la enseñanza desde sus primeros años. Profesor de Estado en la asignatura de historia y Geografía recibió su título el año 1892, junto con los primeros profesores que salieron del Instituto Pedagógico, los que hoy ocupan en su mayor parte, situación expectable dentro de la enseñanza.

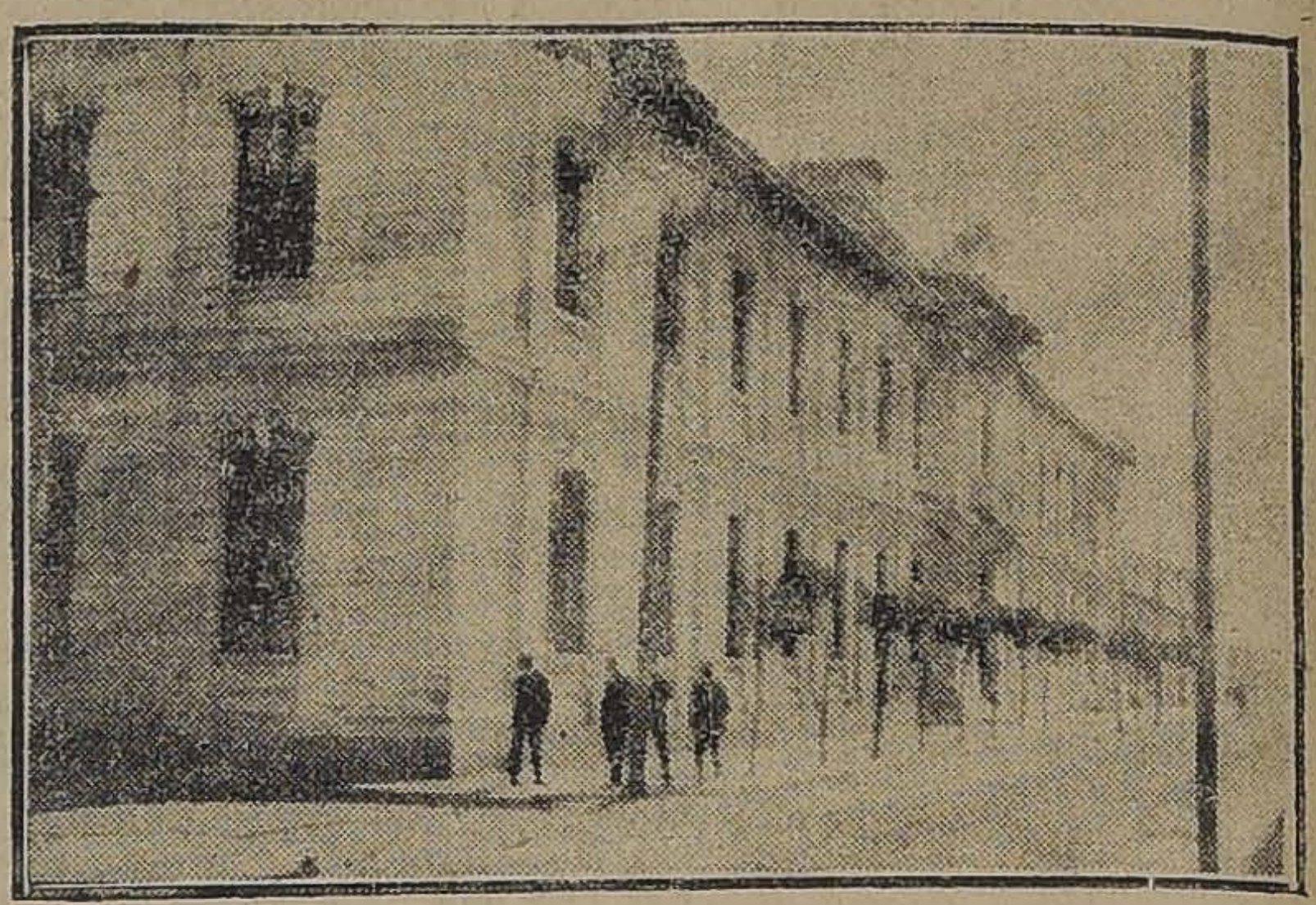

EDIFICIO EN QUE FUNCIONA EL LICEO

Entrevistado por nosotros el señor Vivero, nos habla con entusiasmo del alto nivel educativo alcanzado por los alumnos hoy en día, debido a la perseverancia del cuerpo de profesores y a los modernos métodos de enseñanza puestos en práctica. La sala de castigos, dice, prácticamente se ha suprimido en el establecimiento, pues ya no se necesita de ese antiguo correctivo para reprimir las pequeñas faltas de los educandos, para ello sólo bastan las amonestaciones de sus superiores.

El mobiliario, que es del año 95, se conserva sin una sola mancha o raya que denote una mano inculta. Igual cosa ocurre con los muros de las piezas y galerías.

A modo de curiosidad preguntamos al señor Vivero de cuándo data la fundación del Liceo de Cauquenes y nos responde que hay una historia alrededor de este hecho que enaltece la memoria de los cauquenistas de otra época.

Cuenta que con motivo del terremoto del año 35, que asoló gran parte del país, el Gobierno y los particulares acudieron en socorro de las poblaciones afectadas con algunas sumas de dinero. Pues bien, de la cuota que correspondió a Cauquenes en la distribución una parte de ella fué destinada por el Municipio de aquella época a la fundación de un Liceo, el que con el nombre de Colegio Literario principió a funcionar en el local del Convento de San Francisco de esta ciudad, cedido graciosamente por esa Orden. Ahí estuvo hasta el año 1856, para trasladarse en seguida al local que, reconstruído totalmente, es el que hoy ocupa con el nombre de Liceo de Cauquenes.

Por la escasez de fondos, los gabinetes y laboratorios que en un tiempo fueron modelos en su género, hoy corren peligro de desaparecer, pues hace tiempo que no se consulta en el presupuesto ni un solo centavo para su renovación y mantenimiento. Del mismo modo, la biblioteca que presta utilísimos servicios a los alumnos y al público, siendo la única que hay en el pueblo, no tiene desde hace seis años el item que antes se consultaba en el presupuesto para su conservación y fomento.

Es urgente que el Gobierno provea a estas necesidades que son parte del buen servicio y de la economía misma de los intereses fiscales.

Antes de terminar la entrevista nos agregó el señor Rector que tenía a su lado en el manejo de los siete cursos de que consta el establecimiento, y un internado, un vice-Rector, el señor Carlos Franzani, y un cuerpo de profesores y empleados de cuya labor se sentía plenamente satisfecho, pues cooperaban en forma entusiasta y provechosa a la que él desarrollaba.

Y, en todo esto, terminó el señor Vivero, no hago otra cosa que continuar la obra emprendida por rectores que han dejado honda huella de trabajo y de inteligencia en el establecimiento, entre los cuales pueden citarse a los señores Artemón Cifuentes y Galo Lavín, de otra época y más recientemente don Luis Aurelio Pinochet, que tuvo el tino de colocar este Liceo entre los primeros de la República.

Las industrias

La agricultura ha alcanzado evidentes progresos; los terrenos son feraces pero se hace indispensable la ejecución de obras de irrigación, pues en el verano el agua escasea con perjuicio para las sementeras.

En Chanco se produce la arveja en gran escala y de buena calidad.

Una industria que ha alcanzado mucho desarrollo en Constitución son las construcciones navales. Funcionan allí quince o veinte astilleros que en esta época de escasez de fletes han prestado importantes servicios, fabricando buques de 200 a 300 toneladas.

Se nos informa que dentro de poco se empezarán los trabajos de uno de mil toneladas.

Aunque no en mucha escala, se producen en Maule vinos asoleados de primer orden.

La industria de la cerveza, y de la curtiduría llevan una vida próspera.

GUANTES

GUANTES DE HILO mercerizado, 3 botones de nácar, en gris, marrón, cáscara, negro, blanco y champaña, el par	$ 3.50
GUANTES DE HILO muy buena clase, 3 botones de nácar, en gris, marrón, blanco y champaña; el par	4.50
GUANTES DE HILO superior, 2 botones de presión, en blanco, champaña y perla; el par	5.40
GUANTES DE HILO clase fina, 2 botones de presión, bordado negro, en gris, champaña y blanco; el par	5.90
GUANTES Piel de Suecia, clase extra, en colores de gran moda, en cáscara, blanco y café claro y obscuro; el par	9.50

QUITASOLES

QUITASOLES de sedalina de un color, empuñaduras de fantasía	12.00
QUITASOLES de "tussorina" con guarda de color fantasía, empuñadura con pasamano...	16.50
QUITASOLES de seda de un color, surtido muy variado, empuñaduras de fantasía, con pasamano de cuero	23.50
QUITASOLES en seda de un color, rica clase, empuñaduras de novedad, pasamano de cuero	39.00
EXTENSO surtido en quitasoles de novedad, empuñaduras de alta fantasía; desde $ 95 a	57.00

SURTIDO completo de todas las telas de la Estación.
SEDERIAS: Jersey de seda Fleur de Nice, Raso Duquesa.
LANAS: Jersey de lana, Tricotinas, Gabardinas.
ALGODONES: Crespones, Velos, Gasas, Céfiros.

CASA FRANCESA

Los mayores surtidos
Las clases mas durables
y los precios mas bajos

en camisas, cuellos, corbatas, suspensores, artículos de punto, mantelería corriente y de fantasía, toallas, ropa de señora y demás artículos similares, los hallará Ud. en la

Camisería Barcelona

Calle Puente 593, esq. Sto. Domingo

LA PRIMERA DE SANTIAGO

12 DE OCTUBRE
En conmemoración del descubrimiento de America, esta casa permanecerá cerrada todo el día.

IMPORTACION DIRECTA

PRECIO FIJO

Esta Casa no tiene sucursales.

El Embajador de los Estados Unidos en la Argentina

LLEGA AYER A VALPARAISO DE PASO PARA BUENOS AIRES

ENTREVISTA CON EL SEÑOR STIMSON

ACERCAMIENTO DE LOS PAISES SURAMERICANOS CON LOS ESTADOS UNIDOS

NORTE AMERICA Y LA GUERRA MUNDIAL

En nuestra edición de anteayer anunciamos que llegaría a Valparaíso, en el vapor "Santa Ana", el embajador de Estados Unidos en Argentina, Excmo. señor Federico Stimson, distinguido diplomático que va a reanudar sus funciones en su elevado cargo.

En efecto, ayer a las diez de la mañana fondeó en la bahía de Valparaíso, el "Santa Ana", y poco después subían a bordo para saludar al Excmo. señor Stimson, el Embajador de Estados Unidos en Chile, señor Shea, el cónsul general en Valparaíso, señor Leo J. Keena, y el secretario de la Intendencia, don Aníbal Las Casas.

SR. FREDERIC J. STIMSON

Momentos antes de las 12, abandonaba el vapor el señor Embajador, a quien acompañan en su viaje su señora esposa, su hija mayor con tres hijitos, y una hermana de su señora, dirigiéndose al alojamiento que se le tenía preparado en el Grand Hotel de Viña del Mar, donde permanecerá hasta hoy, y tomará el tren de las 18.30 para dirigirse a Santiago.

LA FAMILIA DEL EMBAJADOR Y ACOMPAÑANTES, AL DESEMBARCARSE EN VALPARAISO

Por encargo expreso de nuestro diario, nos trasladamos a Viña del Mar, y tuvimos la suerte de encontrar en su alojamiento al señor Embajador.

Fuimos presentados, dándole nuestros saludos y respetos, y al conocer nuestros deseos, se prestó amablemente a concedernos una entrevista.

El Excmo. señor Stimson es persona de respetable y distinguida presencia, de afable trato y de palabra fácil y llana.

Ha ejercido la profesión de abogado en la ciudad de Boston (Nass), pertenece al partido demócrata y le ha correspondido presidir tres convenciones generales de su partido en el Estado de Massachusset. Durante la presidencia de Mac Kenley fué designado como abogado del Gobierno en la Comisión Industrial auspiciada por el Ejecutivo.

El señor Stimson ha sido un incansable luchador por mejorar la situación de las clases trabajadoras. Es autor de un libro sobre Legislación del Trabajo.

Como profesor, ha dejado ejemplo de eficiencia en la Universidad de Harvard, donde durante doce años ocupó las cátedras que corresponden a los temas que le son favoritos: "Ley Constitucional" y "Legislación Comparativa".

Además de los cargos enunciados, ha tenido el de Procurador General ante la Suprema Corte de Justicia de Boston.

Viajero incansable, ha recorrido todos los continentes, en los cuales ha recogido observaciones certeras que ha incertado en varios de los libros de que es autor.

Hace dos años estuvo en Chile, permaneciendo en Santiago durante una semana. Conserva un buen recuerdo de esa permanencia y manifiesta sus vivos deseos de volver a encontrar las relaciones que cultivara entonces.

El distinguido viajero nos informó de que fué nombrado Embajador de su país en Argentina hace cuatro años.

En Estados Unidos, tal como sucede en Chile, no existe lo que podría llamarse un escalafón diplomático. La jefatura de Legaciones o Embajadas se llena a veces con secretarios de las mismas o bien se designan para ellas a personas que hayan tenido una situación descollante en los servicios prestados al país. Esto último es lo que ha sucedido con el Excmo. señor Stimson.

En el desempeño de su misión en la República Argentina, nos declara el señor Embajador que ha encontrado las mayores facilidades y que los Estados Unidos gozan ahí de una gran corriente de simpatía. Mantiene el señor Stimson en la capital del Plata numerosas y muy sinceras relaciones, no sólo en las esferas oficiales, sino entre la sociedad bonaerense.

—¿Cómo es comprendida la neutralidad chilena en su país?

—Excúsenme de que no pueda responder a esta pregunta, nos dice nuestro entrevistado. Después de dos años que no visitaba mi patria, no he tendio oportunidad de cerciorarme de esta clase de asuntos, dado el corto tiempo que estuve en los Estados Unidos: solamente siete semanas.

—¿Se conoce generalmente allí a los pueblos de Sud-América en su verdadero aspecto?

—Desgraciadamente, no. Y esto, a causa de la falta de un recíproco acercamiento, que deben propiciar los Gobiernos de ambas Américas, ya que son muy pocos los viajeros de Norte América que vienen acá, como son escasos también los que de Sud América van a mi país. Es necesario atender por ambas partes a un acercamiento de las relaciones comerciales e intelectuales, nos agrega, y fácil será convencerse de que los resultados que se obtengan de esta política serán mutuamente de alto provecho.

—¿Qué se piensa en Estados Unidos de los resultados de la guerra universal?

—Que el triunfo tendrá que corresponder, sin la menor duda, a la causa de los aliados. Todas las naciones de la Entente tienen el firme propósito de ganar la guerra, y existe entre ellas la mayor cordialidad y altura de miras. Los recursos con que cuentan son, puede decirse, inagotables. Los Estados Unidos, a pesar de que han enviado al frente 2.000,000 de soldados con sus equipos y gran cantidad de material de guerra, están en condiciones de poder atender con creces a todas las exigencias de la guerra. Como país productor y por su gran potencialidad económica, aparte de la inquebrantable voluntad de vencer que alienta en todos sus habitantes, los Estados Unidos así como sus aliados, no dejarán las armas hasta que cese de ser una amenaza para la tranquilidad mundial el militarismo prusiano.

El señor Embajador retribuyó cordialmente los saludos de que éramos portadores por encargo de nuestro diario.

En honor de Mr. Stimson

El Lunes próximo, de las 17 a las 20 horas, en la Embajada norteamericana tendrá lugar una recepción en honor del Embajador de los Estados Unidos en la Argentina, actualmente en Chile de paso para Buenos Aires, a la cual han sido invitados los miembros del Cuerpo Diplomático y las autoridades de la capital.

La Embajada que irá al Brasil

PARTIRA PROBABLEMENTE EL 25 A RIO DE JANEIRO

GENTILEZA DE LA ESPOSA DEL ADICTO NAVAL DE LA LEGACION DEL BRASIL

OBSEQUIA A NUESTRA MARINA UNA BANDERA NACIONAL, A FIN DE QUE SEA ENARBOLADA EN EL ACORAZADO "PRAT", EN SU VIAJE AL BRASIL

Como lo hemos dicho, posiblemente el 25 de este mes partirá a Río Janeiro la Embajada que presidirá el señor don Ismael Tocornal y que lleva una misión de confraternidad ante el Gobierno del Brasil con motivo de la ceremonia de trasmisión del mando presidencial que se llevará a efecto el 15 de Noviembre próximo.

El Ministerio de Marina ha ordenado ayer que el Comandante en Jefe de la Escuadra, contraalmirante don Agustín Fontaine y el Gobernador Marítimo de Punta Arenas capitán de navío señor Arturo Swett, pasen a disposición del Ministerio de Relaciones a fin de que sin perjuicio de las funciones que actualmente desempeñan, formen parte, en representación de la Armada Nacional, en la comitiva que acompañará a esta Embajada.

Gentileza de una dama brasilera

Ayer a las 18.30 el señor Ministro de Guerra y Marina, don Víctor Robles, recibió la visita de la distinguida señora Cecy de Telles Soares de Pinna, esposa del Adicto Naval de la Legación del Brasil, señor Joao Soares Pinna.

La señora Telles Soares de Pinna, era portadora de una hermosa bandera nacional, confeccionada personalmente por ella, con materiales nacionales, y obsequiada a nuestra Marina de Guerra, con el propósito de que sea enarbolada en el acorazado "Capitán Prat", en su viaje al Brasil.

Una elegante caja de madera, con una artística plancha de plata con la inscripción correspondiente, guardaba el simpático obsequio:

Al hacer entrega la señora Soares de Pinna, dió lectura a la siguiente carta:

"Dirijome a vuestra Excelencia, como Ministro de Estado que sois de los negocios de la Marina de Chile, para el fin obsequioso y especial de, siendo intérprete ante ella de mis más legítimos sentimientos de admiración y cariño, hacer entrega de este modesto recuerdo hecho por mis manos.

"Sin poseer valor intrínseco, señor Ministro, tiene entre tanto relativo valor moral; ser un sincero testimonio, aunque pálido, de esta sana y santa amistad que en mi querida Patria, se cultiva con tanto entusiasmo por vuestra encantadora Nación y por estos gloriosos marinos chilenos, brillantes descendientes de uno de los más grandes y heroicos marinos del mundo, el glorioso, el heroico, el inmortal **Arturo Prat**!

"Permitid también, señor Ministro, que os solicite, como insigne honor, que ese tan glorioso, cuanto modesto pabellón de esa hermosa estrella solitaría, sea destinado a la nave de guerra, orgullosa poseedora de ese nombre inmortal, que llevará una vez más los sentimientos hermanos de Chile a la suya cariñosa hermana la Nación Brasilera, y que él sea izado acá en el momento de la partida y allá en el de la llegada, para que, esas brisas tan puras y fraternales, de esas dos Patrias hermanas, de la gloriosa Marina chilena la idea más segura de los sentimientos que en mi corazón, dictaron esta modesta oferta".

El señor Ministro contestó en los siguientes términos:

"Agradezco altamente tan delicado obsequio, y nada podrá ser más grato para nuestra Marina que una bandera chilena confeccionada por manos brasileras.

"El "Prat" tendrá a mucho honor en enarbolarla, y ella recordará una vez más, en cada momento, las simpatías del Brasil para Chile, que son ampliamente correspondidas en toda su alta significación."

Poco después el señor Ministro obsequió a la señora Soares de Pinna una colección de valiosas medallas históricas.

A este acto concurrió el sub-secretario de Marina señor Pedro Cifuentes, y en representación de la Marina el capitán de navío señor Augusto Romero Aguirre.

Estudio de un gran problema nacional

Nuestras industrias después de la guerra

Los señores Ministros de Estado se reunieron en la mañana de ayer en Consejo a fin de conocer diversos asuntos de importancia.

Preocupó especialmente la atención de los señores Ministros la cuestión relativa al porvenir de las industrias nacionales para después que la guerra actual haya terminado.

A consecuencias de esta grave conflagración, como se sabe, nuestras industrias han tenido diversos aspectos de resurgimiento, pero se comprende ahora que una vez que termine la guerra, están expuestas a un resentimiento que puede muy bien concluir con todas las expectativas nacidas a raíz del impulso que recibieron en estos últimos tiempos.

Este grave problema nacional, fué el que se estudió detenidamente en el Consejo de Ministros de que damos cuenta.

Sobre el particular se expusieron diversas ideas de interés, en las cuales se hizo ver, junto con las consecuencias futuras que traerá la terminación de la guerra a nuestras industrias y al comercio en general, la necesidad de oponer algunas medidas que puedan evitar el pronunciamiento de una difícil situación interna.

Hubo unanimidad de opinión, según parece, en el sentido de estudiar la confección de algunos proyectos que vengan en parte a remediar los efectos de la situación a que nos hemos referido.

Para este fin, se tomarán muy en cuenta los estudios hechos por la Alta Comisión de Gobierno y la Sociedad de Fomento Fabril.

El estudio de este problema futuro, pero que requiere preocupaciones inmediatas, se seguirá, por los señores Ministros, con la dedicación y el patriotismo que el caso requiere.

La visita del Canciller uruguayo

Hoy se designará la comisión de recepción

Como lo hemos anunciado, el 23 del presente llegará a esta capital el Canciller uruguayo, señor don Baltasar Brum, y las demás personalidades que le acompañan en su viaje.

El señor Brum, según se nos ha informado, pasará en primer lugar a Bolivia, y desde allí se dirigirá directamente a Chile.

Con motivo de su próximo arribo, el Ministro de Relaciones Exteriores designará hoy a las personas que deberán formar la comisión encargada de su recibimiento y de la organización de los festejos que habrá de ofrecérsele en demostración de simpatía a su persona y al país hermano que representa.

Cónsul General de los Estados Unidos

En el vapor "Santa Ana" llegó a Valparaíso el señor Tomás Voetter, quien viene a reemplazar en el cargo de Cónsul General de Estados Unidos en ese puerto al señor Leo J. Kenne, caballero que va a su país con la licencia que le ha sido concedida por su Gobierno.

El Director de la Armada

En la tarde de ayer conferenció con el Presidente de la República el Director General de la Armada, Vicealmirante señor Joaquín Muñoz Hurtado, quien conferenció después con el Ministro de Marina.

Mineral de fierro en la India

En el Ministerio de Relaciones se ha recibido un informe del Cónsul de Chile en la India, por el cual comunica que en esa colonia se han descubierto unos grandes minerales de hierro.

Estas minas se hallan ubicadas en la Isla Celebes, de las Indias Holandesas, y la capacidad se estima en mil millones de toneladas de metal.

Su explotación se considera bastante fácil, dado que se encuentran ubicadas en las vecindades del mar.

Termina manifestando nuestro Cónsul, que esas minas se igualan solamente a las de hierro que existen en La Serena, de la Compañía Minera Coquimbo, cuya capacidad se estima en 544.473,000 toneladas, y por encontrarse vecinas al mar.

Producción de trigo en la India

La producción de trigo en la India Inglesa para el presente año se calcula en 10 millones 184,000 toneladas, pasando con esto a ocupar el segundo puesto entre las regiones productoras del mundo.

La cosecha de 1917 alcanzó a 10 millones 160,000 toneladas. La cosecha se desarrolla en espléndidas condiciones.

Cónsul en Potosi

Cónsul honorario de Chile en Potosí, Bolivia, ha sido nombrado el señor Francisco de la Maza.

Del Ministerio de Justicia

Personalidad jurídica se concedió a las instituciones denominadas "Sociedad de Ahorro y Socorros Mutuos Fábricas y Maestranzas del Ejército" y "Círculo Social Ruso", de Santiago.

Ha sido separado de su puesto el Receptor de Mayor Cuantía de Nacimiento señor Tristán Salinas.

La Sub - Comisión mixta que estudiaba la distribución del presupuesto de Justicia terminó ayer su labor. El Lunes será remitido a la Comisión Mixta a fin de que le preste su aprobación.

—Don Pedro Exequiel Icieta ha sido nombrado Receptor de Mayor Cuantía de Mulchén.

—Secretario Judicial de Mulchén ha sido nombrado el señor Manuel González E.

—El alcaide de la cárcel de Taltal señor Gabriel Portilla ha sico separado de su puesto y se nombró en su reemplazo al señor Roberto Marín.

—Ha sido separado de su puesto el alcaide de la cárcel de Nacimiento señor J. Jairo Gallegos.

Exposición de lechería

La Sociedad Agronómica de Chile ha tenido la feliz idea de asociar a esta Exposición, que se inaugurará en el Pabellón París de la Quinta Normal el 24 del presente, a una institución de caridad tan meritoria como lo es el Patronato de la Infancia.

Al efecto, está acordado ceder una parte del valor que produzcan las entradas de la Exposición, a beneficio del Patronato y exhibir en un hermoso kiosko construído especialmente todo el material que se usa en las "Gotas de Leche" para la preparación y reparto de las raciones a los niños menesterosos.

En un departamento contiguo podrá contemplarse la que es una casa - cuna o sea el albergue que se proporciona a los niños recogidos por el mismo Patronato.

Las señoras que componen el directorio del Patronato de la Infancia han querido corresponder a estos buenos propósitos de la Sociedad Agronómica para presentar una nota de caridad en medio de torneo industrial y al efecto se preparan para organizar dos kermesses con variados atractivos que habrán de congregar a nuestros distinguidos elementos sociales en un paseo que de por sí ya encierra numerosos atractivos para el visitante.

Deslindes con la Comuna de San Miguel

En la última sesión de la Municipalidad de Ñuñoa el señor Cortínez dió cuenta a nombre de la Junta de Alcaldes, comisionada al efecto, de la forma satisfactoria en que se había realizado el arreglo de deslindes con la Comuna de San Miguel, habiendo sido aprobado dicho proyecto en la Cámara de Diputados.

Al hacer la historia de este arreglo, recordó la labor de los ex-municipales señores Arrieta y Cano quienes fueron los iniciadores de esto el año 1913.

La Junta de Alcaldes, agregó, pidió su ayuda al diputado por Santiago don Ladislao Errázuriz, quien acogió con toda amabilidad el deseo de los alcaldes, redactó el proyecto y lo llevó a la Cámara, dedicándose con interés digno de mayor encomio a obtener su despacho.

Dejó también costancia de la cooperación que le prestaron al proyecto los señores diputados: Claro Solar, Arancibia Laso, Herrera Lira, Célis Edwards Matte e Irarrázaval don Arturo.

Agregó que no sería completa es del sector de San Miguel anexagara a los propulsores de este proyecto los nombres de los señores Schmith y Benapres propietarios del sector de San Miguel, agregado a Ñuñoa, quienes han aportado su más entusiasta y decidido concurso a la satisfacción solución de este asunto, que importa un verdadero adelanto.

CASA PARA EL Liceo de Niñas N.º 1

Pídense propuestas públicas para el arrendamiento de un local destinado al funcionamiento del Liceo de Niñas N.o 1 de Santiago.

El local deberá estar ubicado dentro del siguiente radio: Rosas, por el norte; Agustinas, por el sur; Plaza Italia, por el oriente; y Avenida Cumming, por el poniente.

El canon de arrendamiento será de $ 24,000 anuales, como minimum.

El local deberá reunir las siguientes condiciones: DIECINUEVE salas de clases de 8 por 6 metros, un galpón para gimnasio de 22 por 10 metros, CINCO salas para oficinas, un departamento para la Directora, dos patios de recreo y un tercero con los servicios internos de cocina, despensa y servidumbre.

Correrán por cuenta del propietario los arreglos que indique el Ministerio.

La propiedad deberá ser entregada el 1.o de Marzo próximo.

Las propuestas se abrirán el 2 de Noviembre próximo, a las 15 horas, en la Subsecretaría del Ministerio de Instrucción Pública.

13-j

Defunciones

Octubre 11.— Filadelfio Bravo, de 6 años; Manuel Román, de 3; Elena Andrade, de 1; María Cueto, de 1; Ramón Espinosa, de 70; Mercedes Cabrera, de 53; Margarita Urzúa, de 33; Juan Marchant, de 47; Margarita Torres, de 40; Carmen Garrido, de 24; Ernesto Paz, de 32; Ana Paez, de 70; Pedro Sepúlveda, de 29; Delicia Leytong, de 45; Delfín Barrera, de 25; Antonino Gallardo, de 37; María Carrasco, de 30; Hernán Caleran, de 2; José Salazar, de 42; Moisés Vilches, de 32; Federico Aguilar, de 45; José Larrondo, de 90; Roberto Mac-Curttsien, de 20; Félix Valdebenito, de 76; Benito Jamezin, de 45; María Azócar, de 5; Carmen Poblete, de 12; María Griz, de 18; y nueve menores de un año.

AVISOS DE CRONICA

TEATRO MUNICIPAL

Empresa Concesionaria: R. Salvati

Hoy Sábado 12 de Octubre de 1918

A las 16.30 h. (ántes 4 1|2 P. M.)

Primer concierto

Rubinstein

Selecto programa.

x-8859-12-j

TEATRO NOVEDADES

CUETO 287

HOY —TARDE Y NOCHE—HOY

Precios corrientes.

JACK JOHNSON

y su hermosísima esposa

LUCILLE JOHNSON

estrenarán la primera función de

Fuerza y nobleza

El testamento de un príncipe

GALVARINO PONCE
DENTISTA
Cirugía y enfermedades de la boca.—Bandera 537. Teléfono 776.

TEATRO SANTIAGO

Empresa Teatral del Pacífico

Compañía Española de Zarzuelas y Revistas

MONTERO - FERNANDEZ

HOY SABADO 12 DE OCTUBRE DE 1918, HOY

Vermouth especial, a las 18.30 (6.30 P. M.)—La graciosa zarzuela **El Club del guante amarillo** y a continuación nuevas tonadillas por Luisa Vila.

Gran función de gala en honor de la **COLONIA ESPAÑOLA** y en conmemoración del **Descubrimiento de América.**

Primera tanda, a las 21.15 (9.15 P. M.)—La revista de gran aparato

¡VAYA CALOR!

Segunda tanda, a las 22.15 (10.15 P. M.)—Grandioso éxito de

EL ASCENSOR

Tercera tanda, a las 22.15 (11.15 P. M.)—Nuevas tonadillas por Luisa Vila y la hermosa zarzuela

LA VERBENA DE LA PALOMA

J. Denis Lay Dentista
AHUMADA 68
Teléfono 2301

A. MORA P. DENTISTA
ESTADO 135

LA HISPANO-AMERICANA

COMPAÑIA DE SEGUROS GENERALES

Santiago.-86, Calle Bandera, 86.-Casilla 135 D-Teléfono Inglés 593-Teléfono Nacional 114

Dirección Telegráfica: HISPANIA

Seguros contra Incendios, Riesgos de Mar, Lucro Cesante, etc.

Capital autorizado $ 5.000,000-Id. suscrito $ 3.000,000

CONSEJO DE ADMINISTRACION

PRESIDENTE
Lorenzo Ribas Trabal

VICE-PRESIDENTE
Ricardo Montaner Bello

CONSEJEROS

Manuel J. Barrenechea
Arturo Izquierdo Cerda
Hilario Laclaustra
Cecilio Molleda Escandón
José Sordo Gómez
Salvador del Valle Brañas

CONSEJERO-GERENTE, Alejandro Hidalgo F.

12-j

La Exposición de Automóviles y Aeroplanos

PREMIOS OTORGADOS POR EL JURADO

LA GRAN FIESTA DE HOY A BENEFICIO DE LAS CRECHES

Con las resoluciones adoptadas ayer por el jurado designado para adjudicar los premios a los exponentes de la Exposición de Automóviles y Aeroplanos, este torneo adquiere mayor interés, ya que en esta forma al visitante le será fácil saber cuál es el objeto que merece especial atención por su construcción.

Los premiados

Reproducimos a continuación el acta oficial del jurado en la cual se consignan los premios otorgados:

En Santiago, a 11 de Octubre de 1918, bajo la presidencia de don Horacio Recart, designado al efecto por unanimidad de votos, se constituyó el Jurado de la Exposición de Automóviles y Aeroplanos, concurriendo los señores Carlos Cruz Montt, Eduardo Bresciani, Enrique Brieba, Genaro Benavides y Armando Venegas, secretario general del Aero Club, a quien se designó secretario del Jurado.

El Jurado, después de estudiar detenidamente las diversas especies de factura nacional presentadas a la Exposición, acordó otorgar los siguientes premios:

Carrocerías para automóviles

Premio de la I. Municipalidad de Santiago, a don Emilio Taulis, por sus carrocerías de lujo.

Premio del Aero Club de Chile, a los señores Besa y Cía., por su conjunto de carrocerías de lujo-comerciales.

Premio al camión nacional, a los señores J. B. Vassalle y Cía., por su camión de carga.

Premio Turismo, al señor M. Basten, por su carrocería para coche sport.

Menciones honrosas, a los señores Lederman y Clavé, por sus carrocerías de lujo; Aníbal Rojas, por su carro para reparto;; Emilio Gadan por las ruedas parachoques y repuestos de su fabricación; Horacio Leiva, por sus vulcanizaciones de neumáticos, forros y cámaras; Nicasio Retamales, por sus repuestos para automóviles de su fabricación; y a la Revista Auto y Aero, como la única publicación que se dedica al fomento del automovilismo y la aviación.

Premio único. (Medalla de Oro) a los señores Irarrázaval y Charlin, por sus pisos y alfombras para automóviles, de esmirna tejidos a mano.

Aeroplanos y sus repuestos

Premio Ministerio de la Guerra, a la Escuela de Aeronáutica Militar, por su presentación de aeroplanos, hélices y repuestos construídos en sus talleres.

Premio Aero Club de Chile, al aviador don Clodomiro Figueroa, por su presentación de un aeroplano y hélices construídas en sus talleres.

El Jurado deja constancia del esfuerzo nacional demostrado en la presente Exposición y expresa sus mejores votos de estímulo para cada uno de los exponentes por el interés de dar a conocer el grado de perfección de esta importante industria.

La fiesta de hoy a beneficio de Las Creches

Como ya lo hemos anunciado en ediciones anteriores, hoy Sábado se llevará a cabo en el local de la Exposición una interesante fiesta social a beneficio de Las Creches, a cuya institución ha querido favorecer el Aero Club, dedicando uno de los mejores días de la Exposición.

En la fiesta de hoy habrá algunas carpas atendidas por distinguidas señoritas de nuestra sociedad, donde se venderán valiosos objetos obsequiados por los exponentes con el fin de ayudar a esta obra benéfica.

El buffet estará atendido por una comisión de señoras y la orquesta ejecutará un variado programa de bailes que los visitantes podrán aprovechar.

Para el desarrollo de esta fiesta se habilitará especialmente el local, destinado a la aviación, donde la dirección de la Quinta Normal hará un arreglo especial de flores hasta convertirlo en un hermoso jardín. Una iluminación especial completará los arreglos.

Dado los fines y el atractivo que ofrece la Exposición para nuestro mundo social, no es de dudarlo que la Quinta Normal será esta tarde el "rendez vous" de nuestras familias.

La fiesta de caridad dará principio a las 17.30 h. (5.30 P. M.) para terminar a las 20 horas (8 P. M.)

TRATAMIENTO
DE LA CALVICIE
CASPA, ETC.
Curación radical de las canas sin tinturas.
R. Benguria B.
MONEDA 875 - SANTIAGO
Casilla N.o 2426
BLANCO 939-VALPARAISO
Casilla 88 12-j

Claustro Pleno Universitario

Elección de un consejero

Mañana 13, a las 15 horas (3 P. M.), se reunirá el Claustro Pleno en el Salón de la Universidad, con el objeto de elegir consejero de Instrucción Pública, por haber terminado el período para el cual fué designado el senador de la República, don Armando Quezada Acharán.

Como es esta la segunda citación, que se ha hecho a los miembros de la Universidad, se nos encarga recomendar encarecidamente la asistencia.

Empleados de Farmacia

El Jueves 10 del actual celebró sesión el directorio de esta Sociedad, presidida por el señor Emilio Ramírez.

El señor presidente da cuenta de que en la presente sesión no se leerá el acta de la sesión anterior, por encontrarse en la notaría para ser elevada al Consejo de Estado, junto con los estatutos de la Sociedad a fin de obtener la personería jurídica.

Se pasó a tomar nota de la renuncia que el señor Baldovino Melo hace del puesto de subtesorero de la Sociedad, siendo aceptada, quedando, en consecuencia, en el carácter de director.

En seguida se pasó a nombrar reemplazantes a los directores señores Luis González y Armando Barros, siendo elegido por acuerdo unánime los señores Marcos Miranda, y José Salinas, respectivamente.

El señor Miranda que se encuentra en la sala agradece el puesto para que ha sido designado y ofrece trabajar en pro de los ideales de la institución, tanto como le sea posible.

Se dió cuenta del sensible fallecimiento del consocio señor Raul Cáceres, acordándose enviar a la familia una nota de condolencia.

Se acordó, asimismo, citar a todos los socios de la Sociedad y en general a todos los empleados de farmacias y droguerías, a la conferencia que sobre química, dictará el profesor del Instituto Superior de Comercio, señor Miguel Otero, el próximo Domingo a las 14.30 horas, (2.30 P. M.), en el local de la Escuela Superior N.o 4, calle Rosal esquina Cerro.

Pro desarrollo agrícola

El profesor de agronomía del Instituto Agrícola, señor Víctor M. Valenzuela A., dictó ayer a las 17 horas la segunda de la serie de 10 conferencias que sobre agrotecnia (enmiendas y abonos), le han solicitado los alumnos de los últimos cursos de ese establecimiento.

El señor Valenzuela desarrolló el tema "Leyes que presiden la constitución de los vegetales.—Mecanismo de absorción de las raíces y fertilidad y esterilidad de los suelos arables".

Consejo de Obras Públicas

Proyectos aprobados en la sesión de ayer

Ayer celebró sesión el Consejo de Obras Públicas y aprobó los siguientes proyectos:

1.o Cruzamiento del ferrocarril Longitudinal con el de Antofagasta a Bolivia, cerca de la estación de Baquedano, con un presupuesto de $ 107,821.70.

2.o Aduana de Los Andes. — Desviación del canal de La Rinconada para ensanchar los servicios de la aduana y construcción de un nuevo cauce con un presupuesto de $ 63,157.22.

3.o Puente sobre el río Laja, en Los Perales, de 144 metros de longitud y de cemento armado, con un presupuesto de $ 146,021.

4.o Terminación del Liceo de Lebu, con un presupuesto que asciende a $ 80,800.

La campaña contra el Director

DE LA ESCUELA DE BELLAS ARTES

El desfile de anoche

Con el mismo entusiasmo de los días anteriores llevó a efecto anoche una nueva manifestación de protesta contra la permanencia de don Joaquín Díaz Garcés, como Director de la Escuela de Bellas Artes, la Federación de Estudiantes de Chile.

Una asistencia mayor a mil manifestantes tomó parte en el desfile. La columna desfiló frente al domicilio del señor Díaz, al Club de la Unión, a "El Mercurio" y "La Nación". Como en ocasiones anteriores la juventud llevó a efecto su manifestación de protesta en el mayor orden, a pesar de que frente al domicilio del Director de la Escuela de Bellas Artes un señor en estado de ebriedad insultó a los estudiantes, quienes hicieron caso omiso de este atropello.

De vuelta al Club de Estudiantes hicieron uso de la palabra el presidente de la Federación, dando cuenta de los últimos incidentes y encareciendo a la muchachada el mismo orden y compostura que ha sabido guardar anoche y en las anteriores, y despreciar las injurias de los que tratan de irritar a los manifestantes con el objeto de incitarlos a cometer actos de violencia que vendrían a desprestigiar la campaña que con éxito se ha emprendido.

El presidente de la Federación nos encarece hacer presente que no tiene aún concluído el artículo en que rectificará algunas afirmaciones hechas por el Ministro de Instrucción en un reportaje que publicara este diario (Versión oficial).

"PAIGE"
6 CILINDROS
EXHIBICION
Huérfanos 944

Es el automóvil ideal para los excursionistas, por sus buenas cualidades, elegancia, potencia y economía. **TURISMO,** 5 y 7 asientos, y **BROOKLAND** convertible de 2 en 4 asientos.

Wessel Duval y Cía
GARAGE: Catedral núm. 1229

El porvenir del salitre

La suspensión de elaboración de nitrato artificial en los Estados Unidos.— En espera de noticias oficiales que confirmen las publicadas por "La Nación"

Hemos podido confirmar la información que diéramos ayer acerca de las noticias trasmitidas desde los Estados Unidos sobre la determinación del Gobierno de ese país de paralizar en todas sus fábricas la elaboración de nitrato artificial.

En el Ministerio de Hacienda se nos dijo que las informaciones recibidas sobre este particular sólo tenían un carácter semi-oficial, y que en consideración a este antecedente se había cablegrafiado a nuestra representación en Washington pidiendo una referencia oficial acerca del asunto que nos preocupa.

Hasta ayer en la tarde, no se había recibido comunicación oficial en contestación a este cable, pero se cree que hoy habrá de ser recibido y de conocerse por lo tanto lo que haya de verdad en esta cuestión de especial importancia para el país, que funda la base de su comercio de exportación precisamente en este producto.

Sobre esta noticia, que como hemos dicho, tiene carácter de semi-oficial, se hacen diversos comentarios, muy favorables por cierto al porvenir de la industria salitrera, que puede contar con un mercado seguro si como se afirma el Gobierno de los Estados Unidos ha resuelto suspender la elaboración artificial de nitrato.

Fuerza Hidráulica para Santiago

El Supremo Gobierno ha concedido a don Julio Torrealba T., el uso de los caminos públicos que conducen de Las Condes a Santiago, para que coloque postes y tienda líneas de alta tensión con el objeto de transportar a esta ciudad una fuerza eléctrica de 15,000 caballos.

Dicha fuerza será producida con las aguas del río Mapocho en una caída o salto de 225 metros.

Los vapores alemanes fondeados en nuestros puertos

EL CONTRATO DE ARRENDAMIENTO DE ALGUNOS DE ELLOS QUEDARA FINIQUITADO EN ESTOS DIAS

LAS PRINCIPALES BASES DE LA NEGOCIACION

NUESTRA CANCILLERIA CONSULTA AL GOBIERNO IMPERIAL SOBRE LA UTILIZACION DE LOS DEMAS BARCOS

En los últimos Consejos de Ministros celebrados en la Moneda se ha estudiado ampliamente el asunto relacionado con el arrendamiento de los barcos alemanes fondeados en nuestros puertos.

En estas reuniones de Ministros, después de un detenido estudio, se arregló este contrato en términos generales. Hecho lo cual, ayer se ha enviado un cablegrama a Berlín en el que prácticamente se terminan todos los detalles de este negocio.

Adelantaremos que el precio correspondiente al arrendamiento de estos barcos ha sido aceptado ya por ambas partes, y se ha fijado, asignando un tanto por cada tonelada, con la especificación de que será por tonelada de carga efectiva y no por las de registro o capacidad de carga.

El contrato está redactado sobre la base de que Chile puede usar los vapores en el comercio con cualquier región y pudiendo llevar toda clase de carga. Se han establecido, sí, dos limitaciones: que los productos que van a los Estados Unidos se descargarán sólo en los puertos del Oriente y que no podrán llevarse barras ni ejes de cobre.

El Gobierno de Chile había propuesto anteriormente, que cualquier dificultad que surgiera en la interpretación del contrato fuera resuelta por nuestra Corte Suprema de Justicia. Esta proposición fué objetada por Alemania y debido a ello Chile ha aceptado, para evitar mayores dificultades que sean conocidas por la Corte de Arbitraje de La Haya o de Lausanne.

Como decimos, el Ministro de Relaciones señor Bahamonde, envió ayer este cablegrama en que se conceptúan las disposiciones definitivas de la negociación y en el caso de que éstas sean aceptadas por el Gobierno alemán, el contrato quedará favorablemente finiquitado en el plazo de breves días.

Como se sabe, esta negociación sólo comprende tres vapores alemanes y deseando conocer algunos antecedentes sobre lo que habrá de hacerse con los demás vapores restantes que se encuentran en la costa chilena, hemos procurado recoger también algunas informaciones al respecto.

Estas averiguaciones nos permiten afirmar que es efectivo que el Gobierno de Chile se ha puesto en comunicación con el de Berlín en el sentido de utilizar también los demás vapores consultando sobre las condiciones en que podría llevarse a cabo esta nueva negociación.

Sobre esta consulta no se ha recibido contestación, pero sabemos que tan pronto llegue el Ministro de Relaciones, señor Bahamonde, estudiará la cuestión.

Embajada de Chile en Washington

Ayer fué firmado por el Presidente de la República el decreto que nombra Embajador Plenipotenciario de Chile ante el Gobierno de los Estados Unidos al señor don Beltran Mathieu.

Como se sabe el señor Mathieu se dirigirá a Estados Unidos a hacerse cargo de su elevado puesto 23 del presente a bordo del vapor Aysen.

REMITIDO

AGRADECIMIENTOS

Un deber de justicia me obliga a manifestar en público mis sinceros agradecimientos al doctor Rogat, Bolsa de Comercio, oficina 114, por haberme curado radicalmente de una piorrea alveolar muy rebelde a todo tratamiento conocido por la ciencia. Agoté todos los recursos de ella durante varios años, pero sin resultados.

Mi curación la debo únicamente al procedimiento adoptado por el doctor Rogat y la mejoría apareció rápidamente desde la primera curación, cortándose en absoluto la supuración de las encías y muy pronto como consecuencia se me afirmaron todos los dientes enfermos.

He usado desde el principio y continuaré usando diariamente como preservativo el específico **Pyorrhine,** cuyos resultados son positivos cuando van combinados con las aplicaciones locales del doctor Rogat; por eso, dicho señor lo recomienda siempre para ayudar su tratamiento.

Hago votos para que todas las dudas se disipen y reconozcan en este especialista un benefactor de la humanidad, que ha encontrado un remedio tan eficaz para combatir la piorrea alveolar, reconocida hasta la fecha como incurable.

ZENOBIA DE MARTINEZ,
(Calle Eyzaguirre N.o 270, San Bernardo)

Octubre 11 de 1918.

Noticias Municipales

SERVICIOS LOCALES. — Ayer en la mañana, el Alcalde señor Ugarte, acompañado del comisario de las comunas 7.a y 8.a, señor Mouátt, recorrió los sectores de éstas, imponiéndose de sus necesidades. En la población El Carmen dió orden para que se restablezca el servicio de provisión de agua potable con cubas de la Policía de Aseo, pues se carece allí de este vital elemento. Ordenó también el señor Ugarte el cegamiento de una acequia particular que atraviesa una escuela y da ocasiones a aniegos, con el objeto de evitar que continúe ocurriendo esto en la estación de los calores.

AVENIDA SANTA MARIA. — En la tarde de ayer, el Alcalde celebró una larga conferencia con el Intendente de la Provincia, señor Francisco Subercaseaux, sobre la avenida Santa María, y la dotación de agua para el cerro San Cristóbal, materia que fué tratada en la sesión municipal de antenoche, acordándose ceder cuatro tomas de los derechos de la ciudad a las aguas del río.

También se trató en esta conferencia de la atención del Parque Forestal y de la pavimentación de la avenida José Manuel Balmaceda, que corre paralela a la línea férrea entre las estaciones Mapocho y Yungay, y que se había dado en llamar avenida del Centenario, olvidándose de su verdadero nombre.

Más tarde, el señor Ugarte estuvo a conferenciar con el tesorero fiscal, señor Schneider, sobre el cobro de la contribución de valores mobiliarios, en vista de la situación rentística apurada en que se encuentra el Municipio.

El Alcalde estima que con los arbitrios adoptados, el peligro de falta de fondos para el pago de la Policía de Aseo, ha desaparecido.

"LA COLMENA"
CORSES
y Ropa Blanca

La Casa más importante del ramo en Sud-América.

En sus nuevos y grandes almacenes que se abrirán al fin del mes en la calle de

Estado del No. 37 al 53
12-j

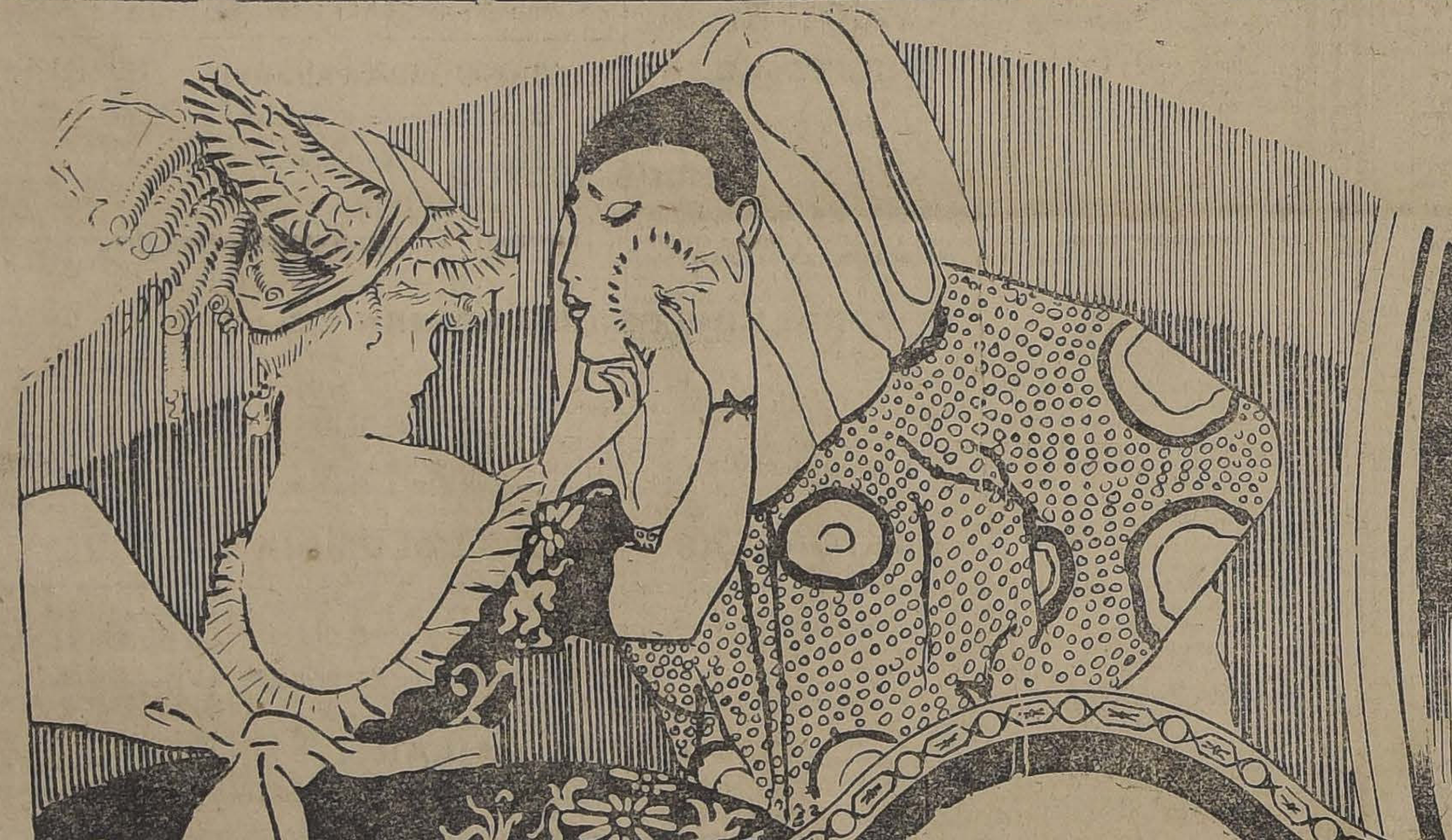

DISFRACES
SURTIDOS

Para Señoras, Señoritas y Niñas
Dominós, Japonesas, Pierrettes, Floristas, Egypcianas. Clownesas, Polichinelas, Disfraces simbólicos, etc.

Para Hombres, Jóvenes y Niños:
Payasos, Pierrots, Dominós, Clowns, Diablos, etc. en géneros de diversos colores y gustos.

Tenemos antifaces de seda, cascabeles, collares, medallas, etc., a precios muy convenientes.

Gath & Chaves Ltd.

Los servicios de la Red Central-Norte

Sobre su proyectada reorganización

LO QUE NOS DICE UNO DE LOS CONSEJEROS DE LA EMPRESA DE LOS FERROCARRILES

ENTREVISTA CON EL SEÑOR DON MIGUEL LETELIER

Con el propósito de conocer la opinión del ingeniero y miembro del Consejo de Administración de los Ferrocarriles del Estado, don Miguel Letelier, respecto a la reorganización de los servicios de la red central norte, que anuncia la prensa, fuimos anoche a su casa a rogarle nos concediera una ligera entrevista. Accedió gustoso, pero al preguntarle lo que piensa sobre el particular, si es o no conveniente la descentralización, de la red norte ya mencionada, nos responde:

Un reportaje es comprometedor porque perteneciendo a una agrupación dirigente en calidad de miembro del Consejo de Administración de los Ferrocarriles del Estado, pudiera creerse que mi opinión es la de todos. Lo que yo voy a contestar a su pregunta, es mi modo de pensar, y aún cuando estoy de acuerdo con mis colegas del Consejo en muchos puntos de que haré mención más adelante, eso no quiere decir que dicho Cuerpo hable por mi medio.

Hecha esta salvedad diré a Ud. que, la Administración, creada por la ley de Febrero de 1914, miró siempre al ferrocarril Longitudinal como una carga pesadísima, pues esta linea se componía de los "antiguos ferrocarriles aislados", cuyo estado de conservación era deplorable, su equipo muy viejo y deficiente, sus instalaciones nulas y su movimiento en extremo reducido, y de la vulgarmente conocida con el nombre de Linea del Longitudinal.

Esta linea, bajo el punto de vista comercial, es y será por algunos años un pésimo negocio, por su trazado excesivamente difícil que hace de su explotación el ferrocarril más complicado que ahora existe, por sus pendientes y contrapendientes sus tramos de cremallera repartidos en dos sectores lejanos, su escaséz de aguada y dificultades para proporcionársela, todo ese cúmulo de deficiencias, a las que hay que agregar que su línea principal está aún inconclusa, prueban de manera irredarguible lo que hemos sostenido con anterioridad, que es un mal negocio.

Al poner sobre los hombros de la red central está linea del Longitudinal se le colocó en una situación difícil. En primer término la diferencia de sus problemas de organización y explotación tan distintos; la diversa zona de atracción, la trocha, el equipo tanto de carros como de locomotoras, en una palabra, ambas líneas nò tienen nada de común, de suerte que, al poner en una sola mano la dirección de esas explotaciones, no significaba en manera alguna un progreso, ni la solución de un problema, sino que envolvía más bien una serie de problemas que resolver.

Sobre esto hay que agregar la atención a un personal y actividades distintos y la ninguna ventaja de condensar en una misma cabezá directiva un sobrecargo de trabajo que implica enormes y peligrosas responsabilidades.

En más de una ocasión he expresado la idea de que la solución más conveniente es aplicar la ley N.o 2846 de ferrocarriles vigentes para la administración del Longitudinal, esto es, nombrar un Director General y un Consejo de Administración, con lo cual se establece su autonomía de una manera idéntica a la de la red central.

Descentralizando el asiento de esta administración, que no debería, por cierto, residir en Santiago, se obtendría un mayor acercamiento entre esa administración y los intereses regionales a que ha de servir. Creo que sería muy fácil, formar un Consejo de Administración del Longitudinal con personas muy respetables, idóneas y conocedoras de esa región.

Por la prensa me he impuesto pues, he estado ausente de esta capital, de que el señor Ministro del ramo, no está ajeno a estas ideas y si, como me parece, se hace la debida separación de las líneas aludidas, yo me felicitaría de ello.

Otro punto importante que se deriva de la fusión de la red central, con la del norte es que la primera tiene que subvenir con sus entradas a los **déficit** ineludibles de la segunda. Ahora que la carestía del carbón se hace sensible, pues, ha aumentado en $ 40 oro de 18 d. sobre el precio que tenía hasta 1916; el alza desproporcionada de los materiales, hierro, cobre, metales en general, aceites, hilachas, etc. que tanto consume la empresa y que llega a más de 300%, coloca a la red central en una situación muy precaria. El déficit del Longitudinal es demasiado pesado.

El Gobierno debe abordar de frente este problema. No lo dudamos. Ya de esto se trató en tiempo del ilustre Presidente Montt, y hay que completar dicha obra del Longitudinal dotándola de elementos de transporte, subvencionándola fuertemente, y sometiéndola a la fórmula que sirve de base a la existencia de la red central, que marca la ley de ferrocarriles vigentes:

"El que las tarifas serán calculadas para que los ferrocarriles se costeen con sus propias entradas." Esto en la red norte es de difícil realización aún en varios años más.

Asociación de señoras

CONTRA LA TUBERCULOSIS

La gran fiesta de la flor

Con gran entusiasmo y mayor exito que en años anteriores, se activan los preparativos para darle brillantes y extrema novedad a la Fiesta de la Flor primaveral.

Todos los floricultores de la zona central y muchos aficionados han inscrito ya sus nombres como exponentes en este hermosísimo torneo, cuyo objeto es aliviar la mísera suerte del tuberculoso.

Hasta este momento sabemos que contribuirán con magníficas colecciones de rosas, lilas y plantas finas, los señores Florencio Gutiérrez León, Horacio Calvo, J. Pedro Alessandri, Baines y Müller, Ramón Cruz Montt, Mr. Grillon; con arreglos artísticos se presentará el señor Bunsen; y Landas con grandes novedades. Entre las damas exponentes figuran las señoras Amalia Rodríguez de Besa, Carolina Pereira de Correa, Rosario Donoso y Carmen Rosa Benavente. Una nota de alta novedad e importancia será la exposición que de la maravillosa riqueza floral del parque de Macul hará la señorita Violeta Cousiño Lyon.

La Fiesta de la Flor ocupará el mismo local del año 1917, el amplio y hermoso pabellón de exposiciones de la Quinta Normal y se verificará en los mismos días de la exposición anual de animales finos.

Se considera muy acertada y conveniente la idea de juntar en igual fecha ambas exposiciones, pues así, la una dará relieve a la otra y ambas ganarán en concurrencia y animación.

Además de la exposición floral, las organizadoras de la Fiesta de la Flor preparan diversos entretenimientos que harán la delicia de los visitantes.

Entre otros podemos mencionar un artístico kiosko de totoras en el que se rifarán muñecas y bombones y el cual estará a cargo de las señoras María Besa de Díaz, Ana Saavedra de Hirt, Regina Bañados de Donoso, Rosa Vergara de Barros, señoritas Dora y Teresa Swimburn Izquierdo, Elvira Santa Cruz Ossa y varias otras.

La carpa de las flores estará a cargo de las señoras Elena Ross de Tocornal, Celia Velasco de Claro, Blanca Plummer de Pérez de Arce, Marta Gandarillas de Tocornal, Elena Burgos de Daroch y un grupo de señoritas. El buffet, suntuoso y elegante como el que más, estará confiado a las señoras Josefina Brieba de Alcalde, Blanca Wilms de Fernández, Amelia Prieto de Charme y varias otras.

Con tal perspectiva, estamos ciertos de que nuestra sociedad se dará cita allí en los días de la Exposición Floral y disfrutará de encantadoras y alegres reuniones.

Jabon Haliflor

Limpia, refresca y suaviza el cutis. Es un espléndido jabón para el tocador. 30-j

Vida Estudiantil

FEDERACION DE ESTUDIANTES DE CHILE.— Sesión extraordinaria de Directorio. — Se ha citado a sesión extraordinaria para hoy Sábado, a las 21 horas (9 P. M.) en punto, al directorio de esta institución.

Tabla:

I. Incidentes de la Escuela de Bellas Artes.

II. Día de los Estudiantes.

Se nos encarga encarecer la asistencia de los señores directores.

CENTRO INSTRUCTIVO Y RECREATIVO LIBERTAD Y CIENCIA (EX-DIEGO PORTALES).— El Domingo pasado celebró sesión este centro y se tomaron diversos acuerdos. Se aprobaron los reglamentos de las comisiones Biblioteca y Laboratorio y se cambió el nombre del Centro por el siguiente: Centro Instructivo y Recreativo Libertad y Ciencia.

El 10 del presente celebró sesión el Directorio. Fueron admitidas las solicitudes para admitir como socios activos a los señores Humberto Acuña A. y Germán Elgüeta B. Se ha citado a sesión extraordinaria a los socios para el Domingo 13, a las 9 horas.

CENTRO DE ESTUDIANTES DE LLANQUIHUE. — Se ha citado a sesión, asamblea general ordinaria, para el Domingo 13 del presente.

CENTRO DE ESTUDIANTES DE DERECHO. — Cítase al directorio de este Centro a sesión extraordinaria, hoy Sábado a las 16.30 horas (4.30 P. M.), en el Club de Estudiantes, con el objeto de tratar acerca del carro alegórico que el Centro presentará a las Fiestas de la Primavera y de otros asuntos importantísimos.

CITACION URGENTE.— Se cita al Conservatorio Nacional, por Gálvez, hoy a las 14 horas a los siguientes señores:

Guevara, Foradori, Lautaro García, Garfias, Antonio Toriello, Paci, Velasco, Brink, Kinast, Paredes, Morales, Silva, Malbrán, López, Gómez Roas, Barañado y Domingo Valdés.

A Lautaro García se le recomienda ir con toda la comparsa de los veinte caimanes.

Asistencia puntual.

"CENTRO ESTUDIANTES DE VALDIVIA." —Cítase a sesión general para el Domingo 13 a las 14 horas (2 P. M.), en punto.

Habrá unas once en honor de la señorita Blanca Alvarado que ha obtenido su título de farmacéutica.

UNA FUNCION BUFA EN SAN BERNARDO. — Algunos alumnos de ambas Universidades darán una velada bufa en el Teatro Municipal de San Bernardo, el Miércoles 16 a las 21 h., (9 P. M.)

Se nos encarga citar para un ensayo que con este objeto se verificará hoy 12 en el Teatro Colón, a las 13 y media horas (1 1|2 P. M.), a las personas que tomarán parte en ella, especialmente a los señores Pepe Martínez, H. Vilches, Garretón, Vittini, Jiménez, Mujica, Valdés, Barrientos, Valenzuela, Rodríguez, Avilés, Torres, Azolas, Toro, Gutiérrez, Espech.

SOCIEDAD TECNICA ESCUELA DE ARTES Y OFICIOS. — Se cita a junta general para el Domingo 13, a las 10 horas, en Catedral 1417, con el objeto de tratar las reformas de los estatutos y nombrar la comisión revisora de cuentas.

CARLOS DUVAL

Corredor Bolsa de Comercio

ACCIONES -- BONOS -- ORO

Casilla 2266 - Tel. 1812

BANDERA 57

Los Altos Hornos de Corral

Gestiones para su nuevo funcionamiento

El Ministro de Industria, señor Landa, ha continuado estudiando con el Subsecretario del Ministerio, señor Schmidt, las proposiciones formuladas por la Sociedad Altos Hornos de Corral para reanudar la explotación de la industria del fierro por el sistema Prudhomme.

Ya son conocidas del público las proposiciones concretas de la Sociedad, como ser, practicar un nuevo ensayo del sistema controlado por peritos que designaría el Gobierno, préstamo de 10.000,000 de pesos a la Sociedad y participación del Gobierno en las utilidades.

El señor Landa, pondrá hoy en conocimiento del Presidente de la República los antecedentes y gestiones realizadas al respecto para tratarlos en Consejo de Gabinete.

BOY-SCOUTS

BRIGADA J. V. LASTARRIA. —Se ha citado para hoy Sábado a las 9 horas en el local del Liceo a reunión general a los scouts de esta Brigada a fin de dar las últimas instrucciones para la concentración que se efectuará el Domingo 13 al Bosque Santiago.

La banda debe asistir a esta reunión con sus respectivos instrumentos e igual cosa los zapadores.

Asistencia obligatoria. Tenida: equipo completo.

BRIGADA SANITARIA DE GIRL-SCOUTS "MARCOS MACUADA".— Hoy 12 de Octubre, a las 9, se reunirán en el Liceo N.o 5 (A. Prat 130), las Girls de esta Brigada, con el fin de preparar el programa de Cruz Roja, que habrán de desarrollar el Domingo 13, en Conchalí.

Se exige la asistencia de todas las Girl-scouts, que van a tomar parte en la excursión.

BRIGADA DE GIRL-SCOUTS "EDUCACION" N.o 1.— Cítase a toda la Brigada con su uniforme y equipo para el 12 del presente, a las 9 horas, en el cuartel.— La Comandante.

BRIGADA ALCIBIADES VICENCIO. — Cítase a los directores, scouts y Girl-Guides, para mañana a las 8 horas (hora de scout), en Morandé 750 para asistir a la concentración que se verificará en el Bosque Conchalí.

Tenida: De uniforme con equipo completo.

Rancho: frío.

Carnet de "La Nación"

FUERZA HIDRAULICA. —El Cónsul de Chile en Burdeos, ha enviado al Ministerio de Industria una síntesis del proyecto sobre codificación francesa para el aprovechamiento de la fuerza hidráulica en Francia.

El Ministerio ha pedido todos los antecedentes acerca de esta ley, por intermedio del Ministerio de Relaciones, para aprovecharlos en la confección de un proyecto de ley que estudia el Gobierno.

RIOS DEL SUR. — El Ministerio de Inlustria aprobó el plan formulado por la Inspección General de Hidráulica de la Dirección de Obras Públicas, para iniciar el mejoramiento de la navegabilidad de los ríos del Sur del país.

En dichos estudios se invertirán 37,000 pesos.

FERROCARRILES DEL ESTADO. — Ha sido aprobado un acuerdo del Consejo Administrativo de los Ferrocarriles del Estado para adquirir directamente en Estados Unidos 14,050 tubos de locomotoras y1,000 toneladas de fierro en lingote, por $ 458.634,44 oro de 18d.

También ha sido aprobado un exceso de $ 800,000 oro que ha invertido del ítem de materiales.

ARQUITECTO JEFE. — Se extendió el decreto por el cual se nombra al señor Guillermo Doren, arquitecto-jefe de la Dirección de Obras Públicas, por promoción del señor Hermógenes del Canto al puesto de Inspector General de Arquitectura.

SERVICIO GEOLOGICO. —Ingeniero-ayudante del servicio geológico dependiente del Ministerio de Industria, ha sido nombrado el señor Laín Diez K.

OFRECIMIENTO DE VENTA. — El señor Eduardo Díaz Castro, ha ofrecido en venta al Fisco, un predio o edificio que posee frente a la estación de los Ferrocarriles en San Bernardo, para que funcione allí la Escuela Profesional de Niñas de ese pueblo.

MERCED DE AGUA. — El señor Juan Vicuña Guerrero, ha solicitado una merced de agua del río Maipo, para desarrollar de 5 a 7,000 caballos de fuerza con el objeto de transformarlos en energía eléctrica y aprovecharlos en usos industriales.

EDIFICIOS PUBLICOS DE ANTOFAGASTA. — El Ministerio del ramo ha pedido a la Dirección de Obras Públicas que designe el personal que tendrá a su cargo los estudios de construcción de los edificios destinados a Juzgados de Letras, Delegación Fiscal de Salitreras y servicios de Correos y Telégrafos de Antofagasta.

Una ley especial autorizó la inversión de 750 mil pesos para estos trabajos.

SERVICIO DE BALSEADEROS. — Se decretaron 15 mil pesos para atender el servicio de balseaderos y pontoneros durante el último trimestre del año.

—Se concedió permiso a don José Benicio Burgos, para instalar un balseadero en el río Bío-Bío, entre San Rosendo y Santo Domingo; a don Baldomero Cid, otro en el río Toltén, en Villarrica; y otro de la Refinería de Azúcar de Penco en el río Toltén, en Pitrufquén.

CANAL DEL MAULE. — No se dió lugar a la solicitud del señor Manuel Francisco Herrera, en la que pedía que se eximiera su fundo "Las Paredes", de la zona obligatoria de riego del canal del Maule.

Fonografía Columbia

PASAJE MATTE 25

Llegó la enorme remesa de couplets impresos por artistas españolas

Raquel Meller: Flor de thé, Mimosa, Mala entraña, Agua que va río abajo, Ninette, Juan Español, El majo discreto, El majo tímido, En el ingenio, Ay Ramón, La Alondra, Cómo se hace el amor, Buena discípula, Ven y ven, La más linda de la aldea, La apache, Desengaño, La segadora, La boba de Coria, La esclava mora, La gitana hechicera, Causas y efectos, Los impertinentes, Dame tu piquito, Firulí-firulá, Tropiezos, Una tonta de capirote, Mieres del camino, Margaritina, El romerillo, La molinera, La esposa ideal, Me da rubor, Florentina, La panderetera, Fué por ti, Nido de ruiseñores, la Olivera, Mi Luis, La chocoolatéra, Palomita de amor, En el ascensor, Tadeo, Schottis del Syndetikon.

La Goyita: Canción del Rhin, La Martinica, Ladrón!, Alirón!, Mimosa, Amor de muñecos, Agua que no has de beber, Que la mar es muy traidora, Ay Cipriano, Musa argentina, La modista militar, Figurín de cartón, La chula enamorada, Tres y repique, Mi Luis, Como el agua busca el río, Amor con amor se paga, El majo zalamero, Bolero gitano, Liras.

Paquita Escribano: Ven y ven, El polichinela, No llores tú, Bésame, Dame un beso, Cállese usted, Sitella, La Mariposa, Vuela el amor, Venga usted, A la luna.

Resurrección Quijano: Sarasa!, Los bigotes, El frío, Fantasía morisca, La cajita de resorte, Cigarrillos turcos, La florera, La más linda de la aldea.

Carmen Flores: Su majestad el schottis, Chulapa soy, Asesino!, Soy castañera, Chulapona, Colón Colón, Chulona, La Sinforosa, Soy planchadora, La alegre viudita.

Blanca Suárez: Fado Blanquita, Marinero, Pero Marcelina, Quisiera, La sufragista, No llores.

La Aretina: Café Kananga, Danza mora, Oh! los hombres, El modo de recogerse, La buenaventura, Los balones, Los piropos, La picadora.

Matilde Aragón: La manteca, El mantón, El cepillo, La soltera, Anda ya.

Juanita Fernández: El tango fatal, Besando.

Amalia Molina: El morrongo, El mantón.

Luis Almodovar, FAMOSO BARITONO ESPAÑOL: Torna de Sorrento, María Marí, Monologo La Tempestad.

TODOS ESTOS DISCOS SON DOBLES (cada uno contiene dos couplets distintos) y HAN SIDO IMPRESOS EN EL AÑO ACTUAL EN LA REPUTADA FABRICA DE LA SOCIEDAD ODEON DE BARCELONA, UNICA QUE TIENE CONTRATOS DE EXCLUSIVIDAD CON ESAS APLAUDIDAS TONADILLERAS DE FAMA MUNDIAL.

Cada disco se vende a $ 10 MONEDA CORRIENTE. Precio muy moderado si se considera que su costo en la Fábrica en Barcelona es de OCHO PESETAS, como se acredita con el propio catálogo de la Sociedad Odeón, que está a disposición del público, y que todos los discos están gravados con un DERECHO DE ADUANA DE CINCO PESOS ORO POR CADA KILO.

HIPOLITO LAZARO, famoso tenor español

De este famoso tenor, denominado el TENOR DEL SIGLO, compañero inseparable de la Barrientos en el Teatro Metropolitano de New York, ofrecemos casi todas las romanzas de ópera, magistralmente cantadas.

DISCOS VICTOR

Por el último vapor hemos recibido directamente de la Fábrica una gran partida de estos acreditados discos, impresos en su mayoría por CARUSO, MAC-CORMACK, TITTA RUFFO, FARRAR, HEMPEL, MISCHA ELMAN, KUBELIK, KREISLER, PADEREWSKY, LA GOYA, etc., etc. Casi todos estos discos estaban agotados en Santiago.

VOCALIONS DE LA AEOLIAN CO

Ofrecemos todos los modelos de estos famosos aparatos, que son la última palabra en materia de máquinas parlantes, fabricados por la Aeolian Co., cuya reputación como constructores de instrumentos de música está por encima de toda comparación. La GRADUOLA de que están provistos los vocalions permite que cada cual pueda dar una INTERPRETACION PERSONAL A CADA DISCO, en vez de limitarse a oírlo tal como está impreso, como sucede en todos los aparatos de este género. Esta circunstancia hace que el vocalions sea un VERDADERO INSTRUMENTO MUSICAL Y NO UNA MAQUINA PARLANTE. Los motores son de la más fina fabricación suiza y actúan automáticamente, esto es, parten en el instante en que se coloca el disco y se detienen al finalizar el trozo por sí solos.

GRAFONOLAS Y DISCOS COLUMBIA

Como agentes de la gran Fábrica Columbia de New York ofrecemos un gran surtido de grafonolas de todos tamaños. Estos aparatos son los que reproducen el sonido con MAYOR POTENCIA y están dotados del famoso DIAFRAGMA BLINDADO INDESTRUCTIBLE, MODELO 1917. Actualmente disponemos aún de una hermosa GRAFONOLA ELECTRICA en caoba maciza, de gran tamaño.

Discos Columbia impresos por artistas tan eminentes como Bonci, Zenatello, Constantino, Slezak, Lazaro, Mardones, Stracciari, Blanchart, Kaklanoff, Boninsegna, Cavalieri, Bronskaja, Nielsen, Gay, Gerville Reache, Destinn, Lipkowska, Esperanza Iris, etc., etc. Estos discos son dobles y su duración es la mayor conocida.

DISCOS PARA BAILAR

Hemos recibido una considerable cantidad de VALSES, One STEPS, FOX TROTS, HESITATIONS, TWO STEPS, TANGOS, JOTAS, CUECAS, MARCHAS, etc., etc.

DISCOS FONOTIPIA

ESTANDO POR RECIBIR UNA NUEVA GRAN PARTIDA DE ESTOS FAMOSOS DISCOS, QUE SON LOS MAS EN VOGA EN EUROPA, REALIZAREMOS DURANTE LA PRESENTE SEMANA EL SALDO EXISTENTE QUE COMPRENDE UN SELECCIONADO REPERTORIO DE DISCOS DOBLES IMPRESOS POR LOS NOTABLES ARTISTAS:

Tenores: Anselmi, de Lúcia, Garbin, Viñas, Zenatello, etc. Barítonos: Amato, San Marco, Stracciari, etc. Bajo: Didur. Sopranos: Mazzoleni, Pacini, Storchio, etc. Contralto: Parsi Pettinella.

Todos estos discos se venderán durante esta semana al precio de costo: $ 14 cada uno

TAMBIEN LIQUIDAREMOS UNA PARTIDA DE DISCOS DOBLES ODEON, PRINCIPALMENTE MARCHAS Y BAILES, EN SU MAYOR PARTE IMPRESOS POR LA FAMOSA BANDA DE L AGUARDIA REPUBLICANA DE PARIS, A SOLO CINCO PESOS CADA UNO!!!

OFERTA UNICA

UN MAGNIFICO Y MODERNO GRAMOFONO VICTOR (cuyo precio en el catalogo de la Fábrica es de $ 132 oro) CON SEIS DISCOS DOBLES (12 piezas), VICTOR, COLUMBIA U ODEON, A ELEGIR ENTRE OPERAS, OPERETAS, ZARZUELAS, COUPLETS, CANCIONES NAPOLITANAS, MARCHAS, VALSES, JOTAS, CUECAS, TONADAS, ETC., Y UN PAQUETE DE AGUJAS COLUMBIA, TODO EN SOLO CIENTO CINCUENTA PESOS ($ 150) MONEDA CORRIENTE!!! ¡¡¡TODO IMPORTADO Y DE LAS MEJORES MARCAS!!! Apresurarse a aceptar este verdadero regalo de fiestas patrias.

TALLER DE COMPOSTURAS

REPARA CUALQUIER GRAMOFONO, DE CUALQUIER MARCA, CUALQUIERA QUE SEA EL DESPERFECTO.

CATALOGOS

NUESTRA CASA ES LA UNICA EN CHILE QUE EDITA SUS CATALOGOS, en los cuales figuran todos los discos de nuestra enorme existencia, perfectamente clasificados, CON INDICACION DE LOS PRECIOS DE VENTA, especialmente confeccionados para atender debiPOR LA FAMOSA BANDA DE LA GUARDIA REPUBLITEN GRATIS POR CORREO. SOLICITELOS.

SALON DE AUDICIONES

PONEMOS A DISPOSICION DEL PUBLICO ESTE NUEVO SALON, ENTERAMENTE INDEPENDIENTE DEL RESTO DEL LOCAL EN EL QUE EL CLIENTE PUEDE OIR COMODAMENTE CUANTOS DISCOS DESEE, SIN SER MOLESTADO NI INTERRUMPIDO POR NADIE.

Unico establecimiento en Chile que se dedica exclusivamente a este ramo

AGENTES EXCLUSIVOS

Del Vocalion de la Aeolian Co. De la Sociedad Odeon. de Barcelona

De la Columbia Graphophone Co.

FERRER ESTRANY

Nuestro calzado imita el importado. Formas de última novedad. Materiales de primera clase. Precios de Fábrica.

GRANDES DEPOSITOS

ESTADO esq. AGUSTINAS -- AHUMADA 251

12-j

PIANOS!

Casa Otto Becker

UNICA CASA en plaza donde se encuentra constantemente el **EL MEJOR Y MAYOR** surtido en **pianos media cola, cuarto cola y verticales**

Pianos de todos precios

BARCA "ALBERTO"

La barca española "Alberto" de 1,500 toneladas empezará a recibir carga para Buenos Aires desde el Lunes 7 del presente.

Por fletes dirigirse a

BORQUEZ BLANCO y Cía.

VALPARAISO, BLANCO 878

13-j

Gran Realización de Artículos Sanitarios

BAÑOS, LAVATORIOS, BIDETS, W. C. y todo el concerniente del ramo. Lo que liquidamos a PRECIOS REBAJADOS.

STYLES y Cía.

Bandera 125 -:- SANTIAGO -:- Casilla 1249

15-j

LIKLIKT

Blanca y de colores, para pintar sobre cementos y estucos. La mejor pintura Inglesa al agua fría, durable y consistente, se usa para las paredes interiores, en las Escuelas, Colegios, Bibliotecas Públicas, Clubs, Iglesias, Hospitales, así como también en las casas particulares.

VENDE, UNICO REPRESENTANTE EN SANTIAGO

P. E. ROMO Cienfuegos 196, esq. Agustinas

Teléfono Inglés 2898

Contador y corresponsal

competente con conocimiento de idiomas necesita casa importadora en Valdivia.

Ofertas con referencias y datos dirigir a

CASILLA N.o 9, VALDIVIA

x-8728-12-j

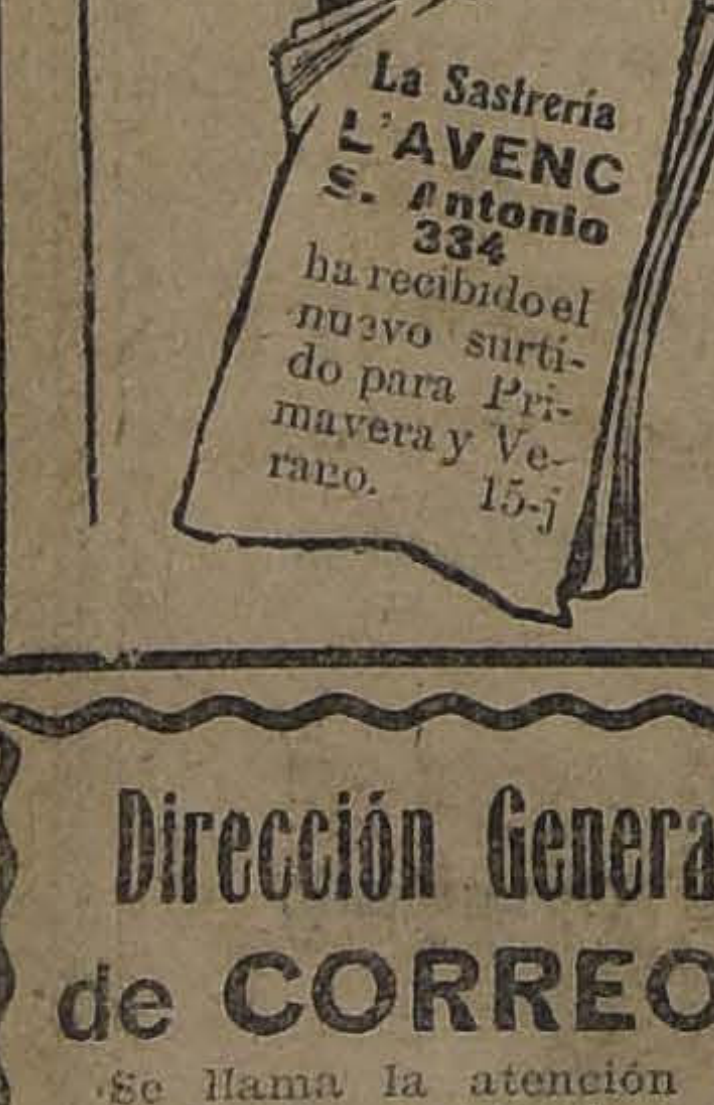

La Sastrería L'AVENC S. Antonio 334 ha recibido el nuevo surtido para Primavera y Verano.

15-j

Dirección General de CORREOS

Se llama la atención hacia el aviso publicado en el "Diario Oficial", pidiendo PROPUESTAS PUBLICAS PARA IMPRESION DE FORMULARIOS propuestas que se abrirán el 17 del mes próximo, a las 14.

Santiago, 28 de Septiembre de 1918.

16-j

Soy Carmen la maja crúa
Cual me pintó Merimée
Y lleva mi nombre un vino
Que es la gloria de chipé.

Margaux

Rhin

Cabernet

Pinot

RESERVAS DE 1904 A 1911

A. Melossi y Co.

REPRESENTANTES

Galería Alessandri No. 28 - Tel. Ing. No. 641

12-j

Sidra "EL GAITERO"

Chorizos españoles, lata de 1 k.
Ají cáscara en saquitos de 10 k.
Coñac y Jerez Pedro Domoecq.
Oporto Ramos Pinto.
Aceite "Flora" cajón 24 latas.
Vermouth francés Nolli y Prat.
Vermouth italiano Mastini.
Oporto Campo de Gloria.

Ofrecemos a precios bajos por haber recibido nueva remesa

PICÓ Hnos. - Puente 654

12-j

DIABÉTICOS

Llegó nueva remesa de alimentos anti-diabéticos

Pan tostado de puro gluten
Pan de puro gluten
Bizcochos de puro gluten
Bizcochos de puro gluten con huevo
Bizcochos de puro gluten con anís
Sémola de puro gluten
Harina de puro gluten
Grisinea de puro gluten.

UNICOS IMPORTADORES

QUESTA SANGUINETTI & Co.

CASILLA 417.--COCHRANE 649--VALPARAISO

GRAN SORTEO

A BENEFICIO DEL

Hospital de Caridad de Osorno

que se quemó totalmente en la noche del 6 de Septiembre

Hay 400 Premios en valor de $ 40,000

Valor de cada boleto **$ 5**

y $ 0.20 para la remisión por carta certificada

LA COMISION

Casilla 78, Osorno

27-j

Suscríbase Ud. a "La Nación"

MUERTE A LA MISERIA
CON SOLO 10 PESOS CAPITAL
Empleados ambos sexos, con o sin ocupación, hallarán buena remuneración, desde
10 A 50 PESOS DIARIOS
Hay comisión y sueldo, para propagar institución con 11 años existencia y tres millones pesos capital, que
DA MUERTE A LA MISERIA
Dirigirse solo por escrito, indicando ocupación y domicilio.
Casilla 763. — E. Ravani
1-11

La reorganización de las oficinas de Hacienda

PROPOSITOS QUE HA DEBIDO TENER EN VISTA EL GOBIERNO PARA ESTUDIARLA

ENTREVISTA CON EL DIRECTOR DEL TESORO, SEÑOR DON CARLOS ZAÑARTU FIERRO

ES INDISPENSABLE PROCURA R UNA MAYOR RAPIDEZ EN LA TRAMITACION DE LOS ASUNTOS ADMINISTRATIVOS

Preocupa actualmente la atención del Ministro de Hacienda, señor don Luis Aníbal Barrios, el estudio de la reorganización de las oficinas dependientes de su departamento.

Como se sabe, esta idea la han impulsado anteriores ministros en obedecimiento a diversas consideraciones de buen servicio y a un propósito definido de nuevas orientaciones para el desarrollo y debida marcha de las funciones inherentes a estas oficinas.

Con el objeto de conocer la opinión del señor don Carlos Zañartu Fierro, Director del Tesoro, que por el cargo que desempeña conoce perfectamente estas cuestiones lo visitamos ayer en su oficina.

—¿Qué razones han debido considerarse, — preguntamos — para propiciar la reorganización de estas oficinas?

—La considerable labor de ellas, sus numerosas dependencias y la amplitud que han tomado en el trancurso de más de treinta años, manifiestan la necesidad de reformar la ley que instituyó esta organización.

Esta ley, como se sabe, se dictó el 20 de Enero de 1883 y cuando las rentas de la nación sólo alcanzaban a $ 40.000.000.

Antes de esa fecha, en que la labor era bastante reducida, comparada con la de hoy existía un régimen colonial que por supuesto no se resentía en su relación con el correcto funcionamiento del rodaje administrativo de la época.

Precisando aún más mis datos anteriores diré que han transcurrido 35 años desde la primera organización de estas oficinas que, a la fecha, no pueden materialmente responder a las necesidades múltiples del servicio.

La función principal de ellas no puede ser por otra parte de mayor importancia, ya que a ellas está subordinada la recaudación de las rentas nacionales, los pagos y los gastos, es decir, la parte financiera en general.

—¿En qué proporciones se ha pronunciado el desarrollo de la administración desde la fecha en que se dictó la ley hasta estos días?

—Un sólo dato les permitirá a Uds. apreciar este aumento considerable del servicio. El presupuesto de las rentas de la nación que el año 83 era como les he dicho de $ 40.000.000, es en la actualidad de $ 300.000.000.

Agréguese a esto la recaudación de numerosas contribuciones a las que hay que sumar además los denominados impuestos internos, tales como los de tabacos, alcoholes, cervezas, etc.

Sólo por el capítulo de ventas de especies valoradas se reciben $ 20.000.000 o sea la mitad de las rentas del año 83. Continuando esta comparación podría anotarles la circunstancia de que el presupuesto de Instrucción únicamente alcanza a $ 40.000.000.

Todo este movimiento se atiende, como es sabido, mediante la generación de una larga y detallada serie de anotaciones.

Las Tesorerías, por ejemplo, para el caso de cualquier recaudación necesitan confeccionar tres boletines que luego se envían a las reparticiones correspondientes.

Ha llegado a tal punto el aumento de trabajo en dichas reparticiones que se ha hecho necesario, encomendar parte de las percepciones a las Tesorerías Municipales.

—¿A qué se debe especialmente este resentimiento de servicio en lo que se refiere a la atención del trabajo?

—La circunstancia de que junto con las precisas instrucciones de la ley se observen influencias de antaño, hace que no pueda abarcarse el trabajo en todo su desarrollo actual.

Las oficinas no cuentan desde aquella época ni siquiera con un auxiliar. Carecen por lo demás de una debida instalación, y del personal inferior que debería atender el servicio corriente.

El señor Zañartu se extendió luego en detalles acerca de los sueldos y nos hizo una enumeración de las principales reparticiones que dependen del Ministerio de Hacienda, con las respectivas indicaciones acerca de su funcionamiento.

Empezando por la Secretaría de la Dirección, se extendió el señor Zañartu en precisos detalles relacionados con las secciones de refrendación, especies, fondos fiscales, remates, auxilios salitreros, bienes nacionales, inventarios de propiedades, recopilaciones de documentos, investigaciones, mensura y tasaciones de propiedades fiscales, registro de concesiones, de adquisiciones, archivos de títulos, inventarios de muebles, emisión fiscal, billetes en circulación, y para reemplazo, para canjes, incineraciones, vales del tesoro, defensa fiscal, etc.

—En atención a estas consideraciones relativas al aumento de trabajo, ¿qué puntos abarcará de preferencia la reorganización?

—Como Uds. saben el Ministerio nombró una comisión compuesta del presidente del Tribunal de Cuentas, del director de Contabilidad del sub-secretario del Ministerio de Hacienda y del que habla, para que informaran al respecto.

Nosotros quedamos de informar presentando proyectos por separado.

Yo estimo que la ley del año 83 es buena y que la reorganización debe atender únicamente a la simplificación del trabajo, a la debida instalación de las oficinas y a la equitativa remuneración del personal.

Existen otras opiniones relativas a este mismo asunto. El Ministro señor don Luis Claro Solar, por ejemplo, pensaba relacionar esta reforma con la creación del Banco Privilegiado.

El presidente del Tribunal de Cuentas estima que deben suprimirse algunas Tesorerías, las cuales quedarían reducidas a 7. Sobre esta última opinión difiero con el Sr. presidente del Tribunal y a la idea por él sustentada opongo la que ya les he expuesto de simplificación del trabajo.

Salon de primavera

Hoy es el último día fijado para la recepción de obras de esta exposición, que ha sido acogido con gran entusiasmo entre nuestra juventud artística, tanto por estar bajo el patrocinio de la Federación de Estudiantes y ser uno de los números de la Fiesta de la Primavera.

El Comisario atenderá hoy a los artistas desde las 9 hasta las 12 horas, y desde las 14 hasta las 19 horas (2 a 7 P. M.) en San Diego N.o 34, local de la Federación de Estudiantes.

CHACOLI TORONTEL
Muy fresco
Llegó al depósito de LA VIÑA LAS PALMERAS.
Reparto a domicilio desde una damajuana. Descuentos según partidas, a los repartidores con carretela.
Bodega: Delicias 3410. Oficina: Agustinas 1084. Teléfono 380, Estación.
1.o-1

PROPIEDAD RAIZ
Situada Avenida General Velásquez esquina Sucre, con cinco casitas de renta y extenso sitio especial para establecer cualquiera industria o depósitos de mercaderías, estando situada a pocos minutos de la estación Alameda.
Precio conveniente. Dirigirse:
CALLE SANTA LUCIA 328
S. VACAREZZA
O A VALPARAISO, CASILLA 337
LUIS LUXARDO Y CIA.
16-j

El día de los Estudiantes

La Velada Bufa.— El Circo Universitario.— Los Concursos de Carros y disfraces.— El Campeonato Atlético.— La Exposición de Primavera.— Otros detalles

La Federación de Estudiantes de Chile ultima los preparativos de las fiestas con que este año se conmemorará el Día de los Estudiantes.

La Velada Bufa

Se verificará el Viernes próximo, a las 21 horas (9 P. M.) en punto, en el Teatro Municipal. El local en donde se expenderán las localidades para esta Velada lo anunciaremos en nuestra edición del Lunes.

Hoy, desde las 18 a las 20 h. (6 a 8 P. M.) y desde las 21 a las 23.30 h. (9 a 11.30 P. M.) continuarán los ensayos de la opereta "Una noche de Primavera", obra que se representará en lugar de "El Tosco", que fué descalificada por haberse presentado en un teatro de San Bernardo. Se encarece la asistencia a los siguientes señores: Lautaro García, Alberto Warcken, Pedro J. Malbrán, Onías Velasco, Domingo Paci, Domingo Garfias, Antonio Toriello y Arnaldo Foradori. El ensayo se verificará en el teatro del Conservatorio Nacional de Música.

El Circo Universitario

Se ha citado para hoy a las 14 horas (2 P. M.) en la carpa del Circo, San Diego 875, a los señores Jacobo Bronfman, W. E. Coutts, Pedro J. Malbrán, Vicente Molinos, Alfredo García, Onías Velasco, Carrasco, Grunwald, Cruzat, Fletcher y González.

Desde hoy los ensayos se verificarán diariamente en ese local, desde las 14 a las 18 horas (2 a 6 P. M.) salvo mañana Domingo en que se harán de 9 a 12 h. Sólo se permitirá la entrada a los artistas. El director atiende todos los días, en San Diego 34, de 11 a 12. Agradecerá toda idea que contribuya al éxito del Circo.

Los concursos de Carros y Disfraces

Desde ayer, entre las 18.30 y las 19.30 horas (6.30 y 7.30 P. M.) se reciben las inscripciones para los concursos de disfraces y carros alegóricos. Se nos pide hacer presente a los interesados que las inscripciones son gratuitas y al momento de hacerlas se les entregará una tarjeta que les dá derecho a tomar parte en los concursos citados. El registro correspondiente se cerrará el Jueves 17 a las 20 horas (8 P. M.)

El Campeonato atlético

Publicamos nuevamente el programa de este campeonato que se verificará el Jueves 17 del presente en la cancha del Sportverein (Los Leones).

Carreras: 800 metros (postas); 400 metros (plana) y 110 metros (vallas). Saltos: garrocha; largo (con y sin impulso) y alto (con y sin impulso).

Lanzamientos: disco, Martillo, Dardo y Bala.

Las inscripciones, que son gratuitas, se reciben a toda hora y hasta el Miércoles 16 a las 12, en el Club de Estudiantes.

En este campeonato sólo podrán tomar parte los Centros estudiantiles de la Universidad de Chile y Universidad Católica, todos los alumnos de los Liceos Fiscales de Santiago, Instituto Nacional e Internado Barros Arana.

Las fiestas en el Club Hípico

Desde el Lunes 14, en el local de la calle Arturo Prat esquina de Alameda, se expenderán las entradas para la matinée y el baile, que verificarán en el Club Hípico el Sábado próximo, a los siguientes precios: Federados (matinée y baile) $ 3; jóvenes disfrazados (matinée y baile) $ 7; señoritas (matinée y baile) $ 3; espectadores (matinée y baile) $ 5 y niños (matinée) $ 1.

Las señoritas estudiantes tendrán entrada gratuita a las fiestas mencionadas. Todas las entradas, excepto la de espectadores, dan derecho a entrar a la terraza y el paddock, locales en donde sólo se permitirá la entrada de disfrazados. El disfraz para señoritas es voluntario. Por acuerdo de la Comisión de Fiestas las entradas para señoritas se venderán personalmente a las interesadas.

El Carnet de identidad

Proyecto de ley del diputado señor Lisoni

El diputado por Los Andes, don Tito Lisoni, ha presentado a la Cámara de que es miembro un proyecto de ley, en el que establece la identificación obligatoria de todos los ciudadanos de la República por medio del carnet de identidad.

En los considerandos que anteceden al proyecto, el diputado señor Lisoni hace ver la necesidad urgente de adoptar esta medida, ya que con ella se evitaría las infracciones al servicio militar y se harán fácil perseguir las responsabilidades criminales cuya repetición de delitos se busca con bastante frecuencia.

Termina el honorable diputado llamando la atención de la Cámara hacia el crecimiento de lo población de Chile y la afluencia de elementos extranjeros, que hacen indispensable la obligación del carnet.

FARMACIA y DROGUERIA CENTRAL
Estado 349, al lado de la casa Gath y Chaves.

VINOS
Tarapacá
ex-ZAVALA
SON
LOS
MAS
VIEJOS
SANOS
EXQUISITOS
Pidan vinos y detalles del sorteo de
$ 20,000
AGENTE GENENAL
Fernando Orrego & Co.
COMPAÑIA 1301
Vendedores a precio de Viña
Gath & Chaves Ltd.
Fratelli Castagnetto
Weir & Co.
Emporio Delicia.

Fierro Acanalado Galvanizado y Negro
Fierro Liso en plancha id., id
Aceite de Linaza cocido
Puntas y Costados de Arados
"Avery" & "Ames"
ENTREGA INMEDIATA
Casa Santiago Webb & Co.
Casilla 1767 -:- ESTADO 156-158-170 -:- Teléf. Ing. 3176-3177

EJERCITO Y ARMADA

Cambio de uniforme en el personal del ejército

EL COMANDO DIVISIONARIO E S PARTIDARIO DE QUE SE ORDENE

LAS OPINIONES DE LOS MILITARES SON TAMBIEN FAVORABLES A LA ADOPCION DE UN NUEVO UNIFORME

Desde hace algún tiempo a esta parte, la Superioridad Militar tiene en estudio un proyecto destinado a cambiar el uniforme que actualmente usan los oficiales e individuos de tropa del Ejército, con el fin de emplear en su confección paños y materiales chilenos.

Para la adopción del nuevo uniforme, se han presentado varios modelos, entre los cuales figura como más probable de que sea aprobado, una imitación del uniforme inglés. Se compone éste de guerrera y pantalón gris verde, con correajes especiales que pasan por sobre el hombro y terminan en un cinturón del cual penden el sable y revólver. Este uniforme sería usado por los oficiales y por los cadetes de la Escuela Militar, los cuales usarían como distintivos para ser reconocidos en su grado, pequeñas estrellitas colocadas en las palas de la guerrera.

Para la tropa se piensa adaptar el uniforme gris con que se presentaron los soldados en la última revista militar.

A pesar de que hasta la fecha no se ha resuelto definitivamente sobre este cambio de uniforme, parece que pronto se decretará su uso obligatorio para todos los miembros del Ejército. Desde luego, hemos oído decir que la Escuela Militar lo usará por primera vez en el viaje que harán al Brasil, acompañando a la Embajada especial a la transmisión del mando en ese país, 120 cadetes de dicho establecimiento.

El Departamento General de Guerra envió no hace mucho un memorándum a la II División Militar, pidiéndole tomara los informes del caso a fin de indicar al Ministerio la resolución que se debía adoptar a propósito del cambio de uniforme. El Comando Divisionario, después de consultar la opinión de todos los Comandos de unidades de la guarnición, contestó en sentido favorable a este cambio, indicando como más a propósito el uniforme a que hacemos mención más arriba.

Las opiniones que sobre este asunto hemos recogido en los círculos militares, son también en su mayoría, favorables a la adopción de este nuevo uniforme.

Se nos ha indicado que este cambio vendría a reforzar los deseos del Gobierno, el cual tiene el propósito, como lo hemos hecho notar en ocasiones anteriores, de procurar el mayor consumo de los artículos nacionales en la confección de los uniformes para el Ejército y Armada.

En la imposibilidad de seguir importando el paño que antes se traía desde Alemania para la confección del uniforme para la tropa, existe el propósito de que los nuevos uniformes serán confeccionados con paños nacionales, especialmente de la Fábrica de Tomé, la cual, una vez que perfeccione sus artículos en debida forma, surtirá también del paño necesario para la confección del vestuario para la oficialidad.

En una reunión de generales celebrada últimamente presidida por el señor Ministro de Guerra, se cambiaron ideas acerca del punto sobre el cual venimos informando, pero no se tomó ningún acuerdo sobre el particular.

Existe el propósito, según hemos sabido, de nombrar una comisión de jefes del Ejército para que, después de un detenido estudio, informe sobre este proyecto. Una vez obtenido este informe, el Gobierno tomará la resolución que estime conveniente, de acuerdo con la opinión que manifiesten los jefes militares.

REFORMA DE LOS REGLAMENTOS. — Se están haciendo algunas modificaciones en diversos reglamentos administrativos, a fin de dar mayor autonomía a las distintas reparticiones del Ministerio de la Guerra, salvando así las enormes dificultades que se presentan diariamente por el exceso de papeleo.

PAGO DE GRATIFICACIONES. POR AÑOS DE SERVICIOS. —Se ordenó pagar al personal de suboficiales y tropa, gratificación por años de servicios durante el año 1917, cuyo alcance total es de 8,225.84 pesos.

PRESTAMO DE EQUIPO A LA ESCUELA MILITAR. — Se ha ordenado que la Dirección del Material de Guerra haga entrega en calidad de préstamo a la Escuela Militar de diversas especies destinadas a completar la Sección de Caballería.

Asimismo se ha ordenado que el jefe del Departamento Administrativo imparta a la Oficina General de Vestuario y Equipo las órdenes del caso, a fin de que se haga entrega a la Dirección de la Escuela Militar, en calidad de préstamo, artículos de equipo de caballería, nuevo modelo, para el servicio de la Sección de Cadetes, que deberá acompañar a la Embajada especial que se enviará a Río Janeiro con motivo de la trasmisión del mando.

ESCUELAS PRIMARIAS DEL EJERCITO. — Han sido despachados los libros y útiles de enseñanza, destinados a las Escuelas Primarias de Ejército pertenecientes a la I y II Divisiones.

BANDA DEL REGIMIENTO DE CARABINEROS. — Se ha dispuesto que hoy a las 8.45 se encuentre la banda de músicos del Regimiento de Carabineros en la Alameda frente a San Antonio, a fin de solemnizar la ceremonia de la colocación del busto de Cristóbal Colón.

CONFERENCIA. — Ayer conferenció largamente con el señor Ministro de Marina, sobre asuntos relacionados con el servicio, el Director General de la Armada, vicealmirante don Joaquín Muñoz Hurtado.

JUEGO DE GUERRA. — Ayer se dió comienzo en la 2.a Brigada de Caballería, al juego de guerra, dirigido por el señor coronel don Agustín Echavarría.

SE LES NECESITA. — En la Oficina de Partes del Ministerio de Marina, se necesita a los señores Samuel Ossa, Ricardo de la Carrera y Francisco Huerta.

AUMENTO DE DOTACION. — Se ordenó aumentar la dotación reglamentaria de cada uno de los caza-torpederos "Almirante Lynch", y "Almirante Cóndell", en tres cabos segundos, torpedistas, un torpedista 1.o y cinco torpedistas segundos.

Nombramiento. — Se ha designado para jefe de máquinas del crucero "Ministro Zenteno", al ingeniero de corbeta don Fernando Molina.

Se nombró ayudante de 1.a clase del Faro de Punta Curaumilla a don Florencio Medina.

—Se aprobó un proyecto que reglamenta el alumbrado de las diversas dependencias situadas en el recinto fortificado del Morro de Arica.

PRESENTACIONES. — Ayer se han presentado a la Comandancia General de Armas, los siguientes oficiales: teniente 1.o don Luis Basaure, de San Fernando; teniente 2.o don Alfonso Garrido, de Tacna, y teniente 2.o don Temístocles Chacón de Rancagua.

AZUFRADORAS
A TRACCION
DE MANO
DE ESPALDA
DE FUELLE
Numerosos modelos
OFRECE
Raab, Bellet y Cía.
Santiago, Estado 235
Talca, Comercio 840

Crónica Policial

PRISION ARBITRARIA DE UN CHAUFFEUR.— Ayer fué puesto en libertad, Julio Zuloaga Torres, socio de la Federación de Chauffeurs. Zuloaga se acercó a nosotros en compañía del testigo Orlando Rodríguez y su señora madre Mercedes Torres de Zuloaga, a denunciarnos su prisión arbitraria por los guardianes 879 y 835 de la 4.a Comisaría. Zuloaga venía de Lo Ovalle con 3 pasajeros y pasaron todos a comer al restaurant San Diego esq. Pasaje Schiavetti dejando un niño al cuidado de su auto, N.o 4668 de su propiedad.

El guardián 835, a bofetadas, llevó preso al chauffeur por abandonar el auto, y luego fué preso tambié Orlando Rodríguez y ambos conducidos a la Comisaría a empellones y golpes. El oficial de guardia no admitió testigos y al día siguiente pasaron al juzgado por ebrios.

Rodríguez y Zuloaga declaran que en la noche fueron sacados de sus calabozos varios reos y se les bañó en el bebedero de los caballos, no saben con que objeto y a ellos se les golpeó brutalmente por los guardianes, perdiendo el dinero que llevaban. Zuloaga y Rodríguez pagaron $ 20 y $ 9 respectivamente por salir en libertad.

Damos traslado de estos denuncios al señor comisario de la 4.a señor Concha.

VISITA DEL JUEZ DE LA BARRA AL CLUB SPORTIVO.— A las 17 horas de ayer, el señor juez don Franklin de la Barra, con el celo que le distingue en su empeño de combatir el juego prohibido por las leyes, visitó el Club Unión Sportivo allanado hace poco tiempo. Lo acompañaban su secretario don Pedro Aldunate y el jefe de la 2.a inspectoría de la sección señor Valenzuela.

El señor juez encontró el camino expedito, recorrió todos los departamentos y notó que en el sitio en que fueron sorprendidos los jugadores últimamente, se habían intalados mesitas pequeñas como para comer.

En el ánimo de los visitantes ha quedado la impresión neta de que ese club no tenía otro objeto que el juego, ya que la sala de sports Sólo tenía, un par de guantes de box y dos aparatos de entrenamiento. En las paredes había dos punplús con floretes de adorno y nada más.

Los jugadores pagan $ 700 de arriendo por el local del Club y como este se vé ahora desierto, se verán obligados a dejarlo.

Terminó su visita el señor juez con observaciones muy interesantes que se guardan en reserva, observaciones que pueden traer novedades en este proceso.

SOBRE UN HECHO DE POLICIA.— En la tarde de ayer han estado en esta Imprenta los señores Alberto Pozo, Ernesto Chacón y Eulogio Latapiat a rectificar lo que informaramos en el hecho de policía referente al casi degollamiento de Filidor Contreras, ocurrido hace pocas noches en la calle Eyzaguirre.

Nos expusieron que en dicha publicación se les hacía parecer como formando parte del grupo que originó el hecho, cuando en realidad hicieron de interventores para ayudar a la acción de la policía.

En efecto, en circunstancias que pasaban por el lugar del hecho acudieron en auxilio de la víctima y luego detuvieron al hechor.

Nos agregaron finalmente que en el juzgado había quedado esclarecida esta actitud de ellos.

El Gran REMEDIO UNIVERSAL
Nitro Ozona, Lowe-Weissflog, el único comprobado por medio de la radiografía que cura la tuberculosis (tisis). Pruebas a la vista. Afamado desde 1887. Cura radicalmente: cáncer, gangrena, sífilis, enfermedades hígado, riñones, del estómago, pulmones, bronquitis, faringitis, asma, ipertrofia, diabetes, albuminuria, reumatismo, hidropesía, obesidad, raquitismo, epilepsia, apoplegía, anemia, catarro intestinal, disentería, apendicitis, peritonitis, almorranas, fístulas, furunculosis, heridas, úlceras, tumores, contusiones, quemaduras, picaduras venenosas, enfermedades piel, sangre, enfermedades secretas. Prodigioso en aneurisma, en enfermedades del corazón, cerebro, vista, espina dorsal, etc. Viruela, peste negra, hemorrágica, peste bubónica, tifus, pestes y fiebres en general, son vencidas a las pocas horas con repetidos lavados intestinales y tomas. Igual tratamiento para demás enfermedades. Catecismo Nitro-Ozona, consúltelo todo enfermo, sea cual fuere el mal, encontrará el medio seguro de sanar radicalmente. Remítolo gratis quien lo pida.
LUIS LOWE,
Casilla 832.— Claras 149.— Santiago.— Droguería Daube y Boticas principales

QUININA EN FORMA SUPERIOR NO AFECTA LA CABEZA
Por motivo de su efecto tónico y laxante, el LAXATIVO BROMO QUININA es superior a la Quinina ordinaria. No produce nerviosidad ni malestar en la cabeza. Téngase en cuenta que sólo hay un "Bromo Quinina". La firma de E. W. GROVE, en cada cajita.

CHAMPAGNE ALEMPARTE
DE LA NUEVA COSECHA
La bebida más sana y agradable, elaborada de jugo puro de manzana.
No tiene igual en el país por su excelente clasificación, pureza y sabor incomparable.
Pedirla en todos los grandes almacenes y restaurants de la capital y a los agentes exclusivos
R. Benavides Hnos.
GALERÍA ALESSANDRI 8-A
Teléfono 2608 -:- Casilla 1903
12-j

Desde hace treinta años fabricamos camisas, cuellos, puños, corbatas, etc., y venimos importando otra clase de articulos, como camisetas, calzoncillos y demás.

La aceptación de nuestros productos, fabricados o importados es tal, que los venden todos los comerciantes del ramo, desde Tacna a Punta Arenas

En Santiago tenemos las siguientes sucursales:

Estado, primera cuadra. **Ahumada,** frente Pasaje Matte. **Estado,** casi esq. Plaza de Armas. **Puente,** primera cuadra. **Portal Edwards.**

Todas tienen el nombre de

MATAS y Cía.

12-j

Ahumada 89 - IMPORTACION NORTE AMERICANA - 90 Ahumada

VERDADERA OPORTUNIDAD

CATRES DE BRONCE

DE LA AFAMADA FABRICA BÁRCALO y Cía. -:- PRECIOS DE OCASION $ 270 Y $ 280 c|u

Unicos Agentes para Chile: **P. BEZANILLA y Cía.,** Importadores

---

12 DE OCTUBRE

En honor de la Fiesta de la Raza, permanecerá cerrada hoy Sábado la Casa ***JUAN TURULL y Cía.***

Muebles Finos

Comedores Americanos. - Escritorios y Archivadores de cortina. Muebles para Hall. - Dormitorios de todos los estilos. - Alfombras y Cretonas.

Perfecto embalaje en los envíos a Provincias

CASA CENTRAL: Agustinas 1031-1033 - Teléf. 2029 :: FABRICA PROPIA: Maestranza 755 - Teléf. 42 Sta. Elena

SANTIAGO - Casilla 3336

14 j

Sal Amoniaco

Necesito partida grande
Escribir
CASILLA 5029
x-8831-13-j

Compro

dos centrífugas para lavar azúcar

Dirijirse:

Casilla 1463

12-j.

Juan Picó Miró

A. Prat 1328

Llegó por "Isla de Panay":

Vermouth Martini Rossi.
Coñac Domecq.
Jerez y Coñac Real Tesoro.
Anís Andaluz.
Sidra Gaitero.

Y gran variedad de Productos de España.

Almacén Picó
A. PRAT 1328
16-j

MUEBLES

— DE —
Dormitorio
Comedor
Escritorio
Salón y
Hall

MUEBLERIA IMPERIAL

La casa más conveniente para sus compras por estar libre de los fuertes arriendos centrales

CALLE 21 DE MAYO N.o 801, frente a la calle San Pablo

Catres
Sommiers
Colchones
Gran surtido en ropa de cama

Casilla No. 464 :- Teléf. Inglés 2784

12-j

LOCOMOVILES "CLAYTON"

De 6 a 14 caballos

TRILLADORAS "CLAYTON"

OFRECEN

H. A. FINN
Blanco 786 - Casilla 1405
VALPARAISO

ELADIO VICUÑA E.
Agustinas 1150 - Casilla 1417
SANTIAGO

AGENTES

Casa Reguera

161 - AHUMADA - 161

El Lunes 14 seguirá la GRAN LIQUIDACION de

Bordados y Encajes

40°|. DE REBAJA 40°|.

161 - AHUMADA - 161

12 j

Ferrocarriles del Estado

CONCURSO VISITADOR AYUDANTE

Se llama a concurso, de antecedentes y competencia, para proveer el puesto de Visitador Ayudante de la Sección Tracción y Maestranza de la Red Central Norte a cargo de la Maestranza de Ovalle, con renta de $ 8,000 anuales (grado 4.o y con derecho a casa).

Los interesados deberán inscribirse en las Oficinas del Departamento de Tracción y Maestranza, Agustinas N.o 1164, antes del 15 del presente.

13-j

PROPUESTAS PARA EL 4 DE DICIEMBRE

Se solicitan propuestas públicas para el 4 de Diciembre próximo por máquinas fechadoras de boletos, máquinas de escribir, boleteras de madera, prensas perforadoras de boletos, máquinas calculadoras, prensas de copiar, cajas de fondos, taquimetro, alfileres, anilinas, archivadores Soennecken, calendarios, esfoliadores, cáñamo en ovillos, elásticos, papeles, tintas, gomas y diversos otros artículos de escritorio y de dibujo según detalle de las bases que los interesados pueden consultar en el Departamento de Materiales y Almacenes (Estación Alameda).

Santiago, Octubre 2 de 1918.

27-k

PROPUESTAS ENSANCHE CORTES

Se solicitan propuestas públicas para ensanche de cortes en roca entre los kilómetros 502 y 610 de la Línea Principal (Islon a Vallenar) y entre los kilómetros 22 y 70 del ramal a Rivadavia.

Bases, especificaciones y demás datos pueden consultarse en el Departamento de Vía y Obras en Santiago y en la Oficina del Jefe de Sección Vía y Obras en Coquimbo.

Las propuestas se abrirán en Santiago y Coquimbo y ante los interesados que concurran, el 24 de Octubre a las 15 horas.

22-j

PROPUESTAS PARA EL 30 DE OCTUBRE

Se solicitan propuestas públicas para el 30 de Octubre próximo por: maderas del país y extranjeras, fierro en barras y en planchas, cobre en planchas, molejones, fierro galvanizado liso, aguarrás papel ferrogálico y ferroprusiato, tela de calcar, cemento Portland, saquetes y láminas de carbón para pilas Leclanché, bióxido de manganeso, brea, zinc en lingotes, máquina chancadora, bomba centrífuga, marchamos con alambre, esterilla de alambre, tela para colchones, sábanas, fundas, frazadas, cortinas, almohadas, toallas, aceite de linaza cocido, cadenas de fierro, manguera de goma con lona, motor eléctrico, clavos rieleros, pernos para sillas y para eclisas, sillas para curvas, y aparatos de maniobra para cambios.

Bases y antecedentes en el Departamento de Materiales y Almacenes.

Santiago, 25 de Septiembre de 1918.

23-j

En la Región Austral

SE VENDE UN ACREDITADO HOTEL, INSTALADO EN EDIFICIO AD-HOC Y CON TODO CONFORT.
CAPACIDAD HASTA CIEN PERSONAS.
LOS INTERESADOS PUEDEN DIRIGIRSE A:

CASILLA 442. - VALDIVIA

14-j

TURF

LOS TRABAJOS DE AYER

(Pista de arena)

Constantino, conducido por un aprendiz, cotejó 1,200 metros fuerte en 1.17.

—Sant Atout, montado por G. Jofré, largó 1,600 metros en 1.47 3|5.

—Majestic, manejado por J. Leiva, pasó 1,200 metros en 1.20.

—Sol de Mayo, montado por un aprendiz, movió 800 metros en 51.

—Iser, montada por S. Fuentes, pasó 1,200 metros a voluntad en 1.24, siguió hasta completar la vuelta suave y repitió igual distancia en 1.19 3|5.

—Bonitilla, manejada por un aprendiz, se floreó 800 metros al carrerón en 58.

—Corchea, montada por I. Muñoz, trabajó 1,400 metros en 1.34 2|5.

—Simplice, con la monta de un aprendiz, movió 800 metros en 52 2|5.

—Quelen, manejado por G. Adasme, largó 800 metros en 52.

—Silver Lassie, dirigida por E. Escobar, cotejó fuerte 1,200 metros en 1.17 3|5.

—Esquife, montado por un aprendiz, pasó 1,200 metros a voluntad en 1.23.

—Vicking, conducido por un aprendiz, trabajó 1,400 metros en 1.34.

—Chulapina, con la monta de L. A. Orellana, movió 800 metros en 52 2|5.

—Querido, manejado por A. Silva, se floreó una vuelta al carrerón en 2.25.

—Perdigail, manejado por un aprendiz, cotejó fuerte 1,400 metros en 1.32.

—Fé, conducida por H. Contreras, trabajó 1,600 metros en 1.48.

—Nail, montado por un aprendiz, pasó 1,000 metros a voluntad en 1.9.

—Lady Violet, dirigida por A. Silva, pasó 1,200 metros fuerte en 1.16.

—Pequén, conducido por L. A. Orellana, trabajó sobre una vuelta a voluntad marcando 1.51 en la última milla.

—Floreciente, manejado por J. F. Bernal, largó 1,600 metros en 1.47.

—Piragua, conducida, por P. P. Cancino, trabajó 1,400 metros en 1.25.

—Brick, montado por N. Medina, movió 600 metros fuerte en 37 2|5.

—Colón, manejado por un aprendiz, pasó 1,200 metros sin gran apremio en 1.23.

—Furlana, conducida por A. Vicuña y Barbieri, por F. J. Muñoz, movieron 600 metros en 38, llegando iguales.

—Sensata, dirigida por H. Contreras, pasó 1,600 metros en 1.47 1|5.

—Mary Garden, montada por A. Vicuña, movió 600 metros fuertes en 36.

—Silver, manejado por E. Escobar, largó 1,600 metros a voluntad en 1.51.

—Pizarro II, dirigido por H. Contreras, trabajó vuelta y 200 metros en 2.32 2|5, haciendo la primera vuelta en 2.17.

—Pelusa, montada por M. Aranda, movió 800 metros en 50 1|5.

—Borla, manejada por un aprendiz, pasó 800 metros en 53 3|5.

—Draga, con la monta de A. Molina, cotejó 1,000 metros en 1.6 2|5.

—Raylus, dirigido por J. F. Bernal, pasó 1,600 metros en 1.48 2|5.

—Personaje, conducido por un aprendiz, movió 600 metros fuerte en 37 3|5.

—Normandía, montada por un aprendiz, largó 1,400 metros a voluntad en 1.34.

—Cristóbal Colón, manejado por J. Oregón y Cambrai, por un aprendiz, cotejaron 1,200 metros fuerte en 1.17, ganando Cristóbal Colón, por dos cuerpos.

—Soubrette, conducida por A. Molina, movió 1,000 metros en 1.3 4|5.

—Cautín y Konak, ambos manejados por aprendices, largaron 1,000 metros en 1.7 3|5, llegando iguales.

NOTICIAS DIVERSAS

El remate de hoy.—Esta tarde, a las 15 horas (3 P. M.) serán puestos en remate en el Tattersall del Club Hípico, los productos argentinos hijos de Duc D'Albe. El lote lo componen un potrillo, tres potrancas y dos yeguas, y son de propiedad del señor Manuel Fraga.

Clavija.—Por haber quedado sentida de uno de sus remos delanteros, después de disputar "El Ensayo" ha ingresado a la Clínica Veterinaria del Club Hípico donde sufrió la aplicación de puntas de fuego en una rodilla.

Glengarry.—Este hijo de Alanés ha sido vendido en la suma de $ 2,500 y ha pasado a cuidarse al corral que dirige el preparador Vicente Herrera.

Enrique Emeres.—El Jueves, regresó de Viña del Mar, este competente entraineur, donde fué a dejar algunos de sus pensionistas. Volvió trayendo a Epson y un potrillo por Altanero II y Ausonia.

Hachazo.—Que se cuidaba a cargo del preparador Gabriel Avila, ha pasado al Hipódromo Chile bajo la dirección de Luis Navarro.

Frasquita.—Esta defensora de los colores del señor M. A. Benavente, ha sufrido la aplicación de cáusticos en las paletas.

Alcne.—Por haberse inferido una herida en un ojo, ha ingresado al Hospital Veterinario.

Tilbury.—Que hace poco sufrió la aplicación de puntas de fuego en una rodilla, se encuentra muy mejorado y continúa haciendo ejercicios a la marcha.

Tardía.—Esta hija de Val D'Or y Dearest, que hace poco fué adquirida en la Argentina por intermedio del señor Eduardo Celery, para un sportman chileno, quedará en la vecina República disputando carreras por cuenta de su nuevo propietario.

Dividendos de Viña del Mar.—Desde el Lunes próximo publicaremos los dividendos pagados en Viña del Mar, tanto del Club Hípico como del Hipódromo Chile.

BOX

FEDERACION DE BOX DE CHILE.—El Lunes próximo celebrará sesión ordinaria el directorio de la Federación de Box de Chile con el objeto de resolver importantes asuntos internos aún pendientes.

Se nos encarga encarecer la asistencia a los directores.

EL MATCH DE ESTA NOCHE, MURAY-RESPRESS NO HA SIDO SUSPENDIDO. — JURADO. — Solucionadas las dificultades para la realización de este match, la Alcaldía ha otorgado el permiso correspondiente para que este encuentro se lleve a efecto hoy en la noche en el Teatro Circo Independencia.

Gracias a esto, nuestros aficionados tendrán ocasión de presenciar esta noche un match que promete ser uno de los más interesantes de la temporada. Jack Murray, en esta ocasión se presentará en excelentes condiciones de entrenamiento. Le vimos en su match anterior presentarse al ring pesando 79 kilos, hoy Murray subirá con 85 kilos de peso. Por lo demás, su entrenamiento ha sido de lo más metódico.

Respress ha seguido su entrenamiento bajo la dirección del campeón Rojas, nos manifiesta confianza en su triunfo.

La Federación de Box ha nombrado el siguiente jurado para el control de este match:

Jurado: señores Luis Ugarte Riesco, Alfredo Lacourt y Francisco Gomien.

Comisión de supervigilancia municipal: señores Luis Cousiño y Carlos Amenábar Ossa.

Cronometradores, señores Armando Palacios y J. L. Villalón.

Anunciador, señor Luis A. Domínguez.

Médicos asistentes, señores Dr. Luis Aguilar y Dr. Ferrada Alexandre.

Referee, señor Federico Helfmann.

EL BENEFICIO DE MAÑANA.—El Domingo 13 del presente, a las 16 horas (4 P. M.), se llevará a efecto el beneficio Pro Norberto Meneses, que patrocinan los presidentes de los Centros Ursus y Tallman.

Los miembros de estos centros se aprontan para asistir a esa velada boxeril que promete ser de un alto interés por la calidad de los peleadores que actuarán en ella.

Las localidades se encuentran a la venta desde hoy en el Centro Ursus, Gálvez 536, y en el Centro Benjamín Tallman, San Francisco 685.

ASOCIACION DE CENTROS DE BOX DE SANTIAGO. — Mañana se efectuarán las tres últimas peleas para que sólo queden los doce ganadores de los cuales les corresponderán pelear entre ellos con el fin de ir quedando únicamente los tres peleadores que se disputarán los tres primeros puestos del campeonato.

El programa es el siguiente:

Primera pelea:

Primera parte:

Humberto Rodríguez V., del Centro Manuel Sánchez, con Zenón Valdés, del Centro Intimidad.

Segunda pelea:

Augusto Mery, del Centro Benjamín Tallman, con Eduardo Figueroa, del Centro Intimidad.

Tercera pelea:

Luis Palacios, del Atlético Royal, con Eduardo Molina, del Manuel Sánchez.

AVISO A LOS DELEGADOS. — Las entradas para las peleas del próximo Domingo se encuentran listas para ser retiradas por los señores delegados todos los días de 8 a 20 horas (8 P. M.), en la casa del señor Benjamín Tallman.

MUNDIAL CLUB. — Como estaba anunciado, hoy celebra su 6.o aniversario esta institución con una comida a la que están invitados los socios honorarios y redactores de la prensa local la que se llevará a efecto en los comedores del club, antes de ella se llevarán a cabo las siguientes academias de box: E. Contreras versus T. Whipple, referee señor Javier Araneda; J. Mellado versus J. Lazo, referee señor Jorge Westman; O. Vásquez versus R. Parra, referee señor Vicente Sepúlveda, las dos primeras academias serán a dos vueltas y la tercera a cuatro.

A los señores que no les haya llegado su invitación especial, ruégaseles darse por invitado por la presente.

MANUEL SANCHEZ BOXING CLUB.—No habiéndose celebrado sesión el Martes pasado, cita a junta general para el Sábado 12 del presente a las 20.30 horas (8.30 P. M.), en Rosas 2040.

Se encarece la asistencia por haber muchos asuntos que tratar, entre ellos, son:

1.o Los que toman parte en el campeonato del Escudo Benjamín Tallman peso mosca y gallo.

2.o De los socios morosos.

3.o De la comisión de fiestas.

4.o Sobre el nuevo local que destinará este club.

DEPORTES

LA MAYORIA DE LOS DIRECTORES DE LA ASOCIACION SANTIAGO PRESENTAN AYER LA RENUNCIA DE SUS CARGOS. — EL CONSEJO SE REUNIRA EL MARTES PROXIMO. — SE SUSPENDE LA PARTIDA LIVERPOOL CON E. RAMIREZ. — En la sesión de directorio de la Asociación de Football de Santiago celebrada con fecha 1.o del presente se acordó suspender por una partida oficial, entre otros jugadores, al señor Desiderio Gamboa, miembro del Liverpool F. C., por no haber concurrido, ni haberse excusado previamente, al entreciudades con Los Andes.

Reunido nuevamente el directorio el 8 del presente, el presidente del Liverpool y director de la Asociación, señor Pedro Pacheco, pidió que se reconsiderara ese acuerdo. Tal petición fué rechazada por unanimidad.

En este estado las cosas, el Liverpool F. C. presentó a la sesión del Consejo celebrada antenoche una solicitud para que se dejara sin efecto el castigo impuesto a Gamboa. Después de deliberar sobre esa petición, la mesa directiva la sometió a votación, produciéndose tres votos por su aceptación, tres por su rechazo y tres abstenciones.

El delegado del Internado hizo entonces indicación para que el Consejo, reconociendo que el directorio había obrado con justicia, le manifestara su deseo de que dejara sin efecto el castigo aplicado.

Así se acordó.

Extraordinariamente sesionó en la tarde de ayer el directorio a fin de ocuparse de esa resolución.

Concurrieron los señores Aravena, Ramírez, Flores, Morales, Schmidt y Pacheco y acordaron:

1.o Suspender la partida Liverpool I con E. Ramírez I, anunciada para el Domingo próximo.

2.o Citar a sesión de consejo para el Martes próximo; y

3.o Presentar la renuncia de los cargos que desempeñan.

Firman esa renuncia todos los directores nombrados, a excepción del señor Pacheco, quien pidió se le considerase como inasistente.

Presentó también la renuncia de su cargo el pro-secretario, señor A. Reyes.

El señor Aravena manifestó, por su parte, que el director señor Ilabaca le había pedido hacer presente la renuncia de su cargo.

POR LA COPA 12 DE OCTUBRE. —Magallanes contra Eleuterio Ramírez.—Reina entusiasmo entre nuestros deportistas por presenciar esta partida que se efectuará hoy a las 16 horas (4 P. M.), en el Parque Cousiño ante el árbitro don Carlos Fanta. Se disputará la Copa 12 de Octubre.

Se realizará el encuentro en la cancha que está frente a las tribunas.

ELEUTERIO RAMIREZ F. C.—Jugadores del primer equipo para hoy a las 14 horas (2 P. M.), en la puerta principal del Parque.

LIVERPOOL VERSUS ELEUTERIO RAMIREZ. — El directorio de la Asociación de Football de Santiago en sesión extraordinaria realizada ayer acordó suspender el encuentro oficial por la Copa Unión A, anunciada para mañana, entre los primeros de estos clubs.

INTERNADO VERSUS SAN PEDRO NOLASCO. — Por la primera división de la Asociación Escolar jugarán la revancha hoy a las 16 1|4 horas (4.15 P. M.), en la cancha del Santiago Badminton.

Será un encuentro de interés, pues, ambos establecimiento figuran en empate en el cómputo oficial.

LA FIESTA SOCIAL Y SPORTIVA DEL GREEN CROSS F. C.—Brillante bajo todo aspecto resultará la reunión social y sportiva que el Green Cross F. C. ofrece esta tarde en su espléndida cancha, a las familias de sus asociados, pues el directorio no ha olvidado detalle para su realización.

Verdaderamente digno de felicitaciones es el directorio de este club por la labor que ha desarrollado dentro de nuestra sociedad, para interesarla en este clase de sport que sin lugar a duda es el mejor desarrollo para nuestra raza.

Además de la partida de football que sostendrán los equipos A y B, habrá diversas pruebas de atletismo destacándose la que intentará el señor H. Gazmuri, en el lanzamiento del martillo, el que desea batir el record chileno.

Una banda de músicos amenizará la reunión.

La invitación repartida servirá de entrada.

LA INAUGURACION DE LOS CAMPOS DE ÑUÑOA.—El Consejo administrativo de los Campos de Sports ha resuelto inaugurarlos solemnemente el día 20 del presente.

Por la mañana se efectuará el concurso deportivo estudiantil organizado con motivo de las Fiestas de los Estudiantes. Este concurso consta de un torneo atlético para socios de la Asociación de Estudiantes y alumnos de la Universidad Católica y un campeonato de football para Facultades de ambas Universidades y colegios.

El torneo atlético se efectuará en la pista pedestre y el de football en las canchas centrales.

En la tarde se efectuará la segunda parte del programa.

Se realizará el concurso atlético de la Asociación Atlética de Santiago, eliminatorio del campeonato nacional que se efectuará el Domingo 27.

Amenizará la fiesta una banda militar.

ASOCIACION ESCOLAR DE DEPORTES.—El Lunes a las 18.30 horas (6.30 P. M.), en Bandera 657, se reunirán los delegados de los clubs afiliados a fin de recibir instrucciones sobre el campeonato estudiantil a realizarse el 20 del presente.

Igualmente se invita a un delegado de una de las Facultades universitarias, tanto de la Católica como de la del Estado.

CENTRO SPORTIVO RAFAEL CANOVAS VERSUS CASA DELL' ORTO. — Mañana Domingo, a las 9 horas, se llevará a efecto este encuentro en la cancha de la Avenida del Panteón, en competencia por la segunda serie de la Asociación Comercial.

DREADNOUGHT INFANTIL II CON ESPERANTO INFANTIL II. — Mañana, a las 8 1|2 horas, en la cancha del Borgoño, Parque Cousiño, se jugará este partido oficial.

ESPERANTO I CON BORGOÑO I. —En la cancha antes citada, a las 10 horas, se medirán estos cuadros por la Asociación Infantil de Santiago.

FERROCARRIL ELECTRICO F. C. I. VERSUS BORGOÑO F. C. I.—A las 15 horas (3 P. M.), de mañana, se llevará a efecto en la cancha del Ferrocarril Eléctrico en la Cisterna, el amistoso concertado entre estos equipos.

PODECHARD F. C. VERSUS MARRUECOS F. C.—Mañana se llevará a efecto en Marruecos a las 16 horas (4 P. M.), el amistoso concertado entre estos clubs.

ASTON VILLA F. C. VERSUS ZENTENO II F. C.—Mañana a las 13 horas (1 P. M.), en la cancha de la Liga Metropolitana, se medirán los cuadros nomobrados.

Arbitrá el señor Zegers.

FRANCHELO F. C. INFANTIL.—El Domingo 13 del corriente, serán esperados en la Estación de Nos, en el tren que sale de Alameda a las 11.50 horas, los delegados que envía el Aliado F. C. Infantil de la capital con el fin de arreglar las bases concernientes a un próximo encuentro que sostendrá este club con la mencionada institución.

COMPAÑIA CHILENA DE TABACOS F. C. VERSUS IMPRENTA UNIVERSO F. C.—Hoy se llevará a efecto este amistoso en la cancha de la Quinta Normal, a las 16 1|2 horas (4 1|2 P. M.)

LIGA INFANTIL DE SANTIAGO. —Partidas oficiales que se jugarán mañana Domingo:

Primera división.—Team A. versus Washington 1; referee, señor Luis J. González; cancha, 1.o de Mayo; hora, 9.30.

Segunda división.—Team A. versus Team B.; cancha, 1.o de Mayo; hora, 15.15 (3.15 P. M.); referee, señor V. N. Pérez.

Tercera división.—Team A. y B.; cancha, 1.o de Mayo; hora, 14 (2 P. M.); referee, señor A. García.

Directores, señores Verdugo, Cornejo, Ensignia y Andrés Gaccía.

TUCAPEL VERSUS UNDERWOOD II.—En los Campos de Sport de Ñuñoa, se llevará a efecto este encuentro oficial por la Liga Metropolitana, mañana a las 10.45 horas, bajo las órdenes del referee señor R. L. Hernández.

O'HIGGINS INFANTIL I Y II VERSUS ALIADO INFANTIL F. C. I Y II.—Mañana jugarán amistosos estos equipos en la cancha del primero de los nombrados empezando los segundo a las 9.15 horas y los primeros a las 10.30 horas.

La cancha está en O'Higgins 2051.

MATAS Y Cía. VERSUS VEGA Y NORIEGA F. C.—Estos clubs jugarán hoy a las 15 horas (3 P. M.), un amistoso en el Parque Cousiño, como preliminar de la partida Magallanes versus Eleuterio Ramírez.

RAAB BELLET Y Cía. VERSUS LOS GAVILANES F. C. — Hoy, a las 15 1|2 horas (3.15 P. M.), como uno de los números de las fiestas, que en conmemoración del descubrimiento de América se llevarán a efecto en la Quinta Los Olivos, ubicada en Lo Ovalle, figura este encuentro en competencia de un trofeo, donado por la colonia española.

COUSIÑO I CON MAGALLANES I B INFANTIL. — Mañana jugarán estos equipos infantiles por la competencia de la Asociación Infantil bajo las órdenes del referee aficionado señor H. Peña, a las 14 horas (2 P. M.)

MATAS Y CIA. F. C.— Como ya hemos anunciado, hoy a las 21 horas (9 P. M.) en el salón-teatro de la Sociedad de S. M. La Universal se efectuará la gran velada y baile social que este club ha organizado en honor y beneficio del Estrella de Chile Femenino F. C., perteneciente a esta casa.

El programa confeccionado es altamente interesante.

SPORTIVO NACIONAL F. C. VERSUS 25 DE MAYO F. C.—Mañana Domingo a las 9.30 y en la cancha de la Liga Metropolitana se efectuará este encuentro por la competencia de la Liga mencionada.

VIDA AL AIRE LIBRE.— Hoy a primera hora aparecerá el N.o 24 de esta popular revista sportiva, de 20 páginas, con programas oficiales de las carreras del Club Hípico e Hipódromo Chile, comentarios boxeriles de la semana, notas extranjeras y nacionales de atletismo, football, automovilismo, aviación, etc.

En la portada aparece una excelente fotografía de José Salfate.

CLUB HIPICO RACING INFANTIL v. FUNDICION LIBERTAD INFANTIL.— En la cancha del Racing se realizará mañana a las 9.30 horas este amistoso.

ASOCIACION INFANTIL DE F. C.—Partidas que se jugarán el próximo Domingo:

Primera serie A:

Gimnástico I c. Peneca I; cancha San Eugenio; hora 10.30; árbitro señor Luis Quinteros.

Esperanto I c. Borgoño I; cancha Borgoño; hora 10.30; árbitro señor Osvaldo Herrera.

Primera serie B:

Magallanes I B c. Cousiño; cancha Borgoño; hora 14 (2 P. M.); árbitro señor Humberto Peña.

Comercio Unido I c. 5 de Enero I; cancha Borgoño; hora 15 (3 P. M.); árbitro señor Humberto Peña.

Segunda serie B:

Esperanto II c. Dreadnougth I; cancha Borgoño; hora 9.15; árbitro señor Samuel Tapia.

Tercera serie:

Gimnástico III c. Olimpia III; cancha San Eugenio; hora 9.15; árbitro señor Luis Quinteros.

1.o DE MAYO INFANTIL F. C. v. URUGUAY INFANTIL I F. C. DE PUENTE ALTO.— Este amistoso se realizará mañana en el vecino pueblo de Puente Alto.

DEUSTCHE ZEITUNG II V. SUBMARINO F. C.— Mañana Domingo a las 9.30 se llevará a efecto un amistoso entre estos equipos en la cancha que posee el Zenteno F. C. en el Parque Cousiño.

Asociación Escolar de Deportes.—Encuentros de hoy:

1.a División A: San Pedro Nolasco v. Internado Barros Arana; cancha Badminton; hora 16.15 (4.15 P. M.); réferee don Alberto Warnken.

1.a División B: San Ignacio v. Superior de Comercio; cancha Badminton; hora 14 (2 P. M.); réferee don C. Aikemann.

2.a División: Liceo Santiago v. P. P. Franceses; cancha Academia; hora 10 a A. M. réferee don A. Rivera.

CICLISMO

EN HONOR DE LA COLONIA ESPAÑOLA.—CLUB CICLISTA IBERICO.—Damos a continuación el comité directivo para las carreras ciclistas que este club efectuará hoy 12 de Octubre, en conmemoración del descubrimiento de América.

Comisarios generales, señor Esteban Valiente y C. Larios.

Jueces de partida, señor C. Moreno, Juan Blazquez y F. Blazquez.

Jueces de llegada, señores Laureano Martínez, Félix Larios, Florencio López.

Cronometrador, señor Manuel Prado.

Anunciadores, señores Severino Larios y Máximo Izurieta.

Jueces de cancha, señores Cayetano Pinedo, Antonio Saez, Alejandro García, Víctor Medina, José Eyzaguirre y Bernardo Toral.

Se previene a los corredores que desde esta fecha regirá el uniforme de verano y que por ningún motivo se permitirá correr con el de invierno.

La primera carrera para excursionistas, se realizará con ruedas de carrera.

UNION CICLISTA DE CHILE.—Damos a continuación la memoria leída por el prestigioso presidente de la corporación y entusiasta deportista señor Vicente Sepúlveda en la última junta general:

"Honorable junta: Una vez más me cabe la honra de presentarme ante vosotros, señores directores y socios de la Unión Ciclista de Chile, para daros cuenta de la marcha seguida por nuestra institución, durante un nuevo año de su existencia.

Paso, pues, a manifestaros lo que ha podido hacer el último directorio, rogando a vuestra benevolencia quiera disculpar si en algunos capítulos me detengo demasiado, pues quiero tratar varios puntos que debéis conocer, porque son la justificación de lo pequeño de la labor realizada.

Secretaría.—Durante el año se han sucedido tres secretarios, lo que ha sido causa para que la documentación haya experimentado atrasos de cierta importancia, especialmente en lo relacionado con el registro de socios y con el libro de corredores. A estos atrasos no son ajenos los señores secretarios de los clubs, que en algunas ocasiones han omitido enviar los resultados de carreras y las libretas de los corredores.

En circunstancia que la institución ha adquirido el carácter de jefe del ciclismo, es preciso que en lo referente a las notas, relaciones y demás documentos, las secretarías de los clubs se sacrifiquen enviando todo en buena forma y con oportunidad, porque así se demuestra gráficamente la actuación del club, y se proporciona a la secretaría de la Unión los datos que necesita para llevar la estadística en forma satisfactoria.

Tesorería.—La Unión ha contado con los fondos que ha necesitado para su marcha, pero es oportuno llamar la atención a los señores tesoreros de los clubs, para que en adelante no ocurra lo que en el último año, que las cuotas mensuales se han percibido con atraso. No digo esto porque la Sociedad haya sufrido con la demora de esos valores sino porque como lo expondré más adelante, este descuido de los tesoreros de los clubs ha ocasionado apuros a sus socios y algunos clubs han debido ser disueltos por su morosidad. Y no está demás que en este punto diga a los señores socios que son ellos los responsables de muchas situaciones, pues no ejercen sobre sus autoridades el control a que tienen derecho reglamentariamente, puesto que son los llamados a averiguar si con las cuotas que pagan, su tesorero cumple con los compromisos del club. —(Continuará).

CLUB CICLISTA CONDOR.—Cita a junta general extraordinaria para hoy, 12 de Octubre, a las 18 1|2 horas (6 1|2 P. M.) en Rosas 1216.

—Mañana Domingo este club llevará a efecto una excursión reglamentaria a los baños de Apoquindo. Punto de partida: estatua de San Martín, a las 7 horas.

PAPERCHASE

CLUB SECTOR SANTIAGO.—Gran entusiasmo se nota en nuestra juventud paperchista por asistir a la fiesta que esta institución celebrará en Renca el Domingo 13 del presente. Las inscripciones quedaron cerradas ayer Viernes, a las 6 P. M.

A continuación damos la lista de los asistentes y caballada que tomará parte en los recorridos de la mañana con sus respectivos jinetes.

Señores: Comandante don Manuel Lazo, Fernando Subercaseaux, Jorge Vargas Bozo, Attaché militar boliviano, Rogelio Berguecio, Agustín Correa Avila, Ricardo Kuffer, Arno Haensel, Ricardo Ducch, Juan Valenzuela Arís; Cardenio Ramírez Jenaro Dell'Orto Prieto, Carlos Ballerino, J. Antonio Almarza, Otto Dobrat, Eduardo Hayden, Luis Toutin, Hollmuth Haensel, Teniente Antonio Tovarías, Federico Stevenson, Jorge Villalobos, Carlos Escobedo, Carlos Chacón, Ernesto Escobedo, José Ferrer, C. Bahillo, Fernando Alvarez, Carlos A. Gutiérrez, Ricardo Gormaz, Teniente Elisondo, Teniente Fernández, Ricardo Lemus, Emilio Lampe, Daniel Aranda, Luis Barrenechea, Gustavo Graeff, Luis Medina Mesa, señor Gacitúa.

Los caballos que tomarán parte en los recorridos de la mañana son:

Primer recorrido, Santiago-Renca, 11 A. M., para caballos finos y mestizos:

Bride, teniente Tovarías; Svelto, Jenaro Dell'Orto; Sirio, Daniel Aranda; Aeronauta, Emilio Lampe; Some Boy, Ricardo Duch; Bo Pop, Juan Valenzuela; Pach, Gustavo Graeff.

Segundo recorrido, Santiago-Renca, 11.30, para caballos chilenos:

Suspiro, Juan Valenzuela; Sectorino, Carlos Ballerino; Plátano, Rogelio Berguecio; Mefisto, Arno Haensel; Hulano, Luis Barrenechea; Carducci, Cardenio Ramírez; Caracol, teniente Elizondo; Pico de Oro, Ricardo Lemus; Americana, Federico Stevenson; Conejo, Luis Medina.

Para el concurso de la tarde están inscriptos los siguientes:

10 tranqueros a 1.10 metros de altura y 5 metros entre cada obstáculo:

Pricesa, Ricardo Kupfer; Caracol, teniente Elizondo; Carducci, Cardenio Ramírez; Mefisto, Arno Haensel, Some Boy, Ricardo Ducci; Alianza, Manuel Lazo; Americana, Federico Stevenson; Pegaso, Ricardo Lemus; Homero, Jorge Koester; Conejo, Luis Medina.

LAWN-TENNIS

EL 4.o TORNEO DE PRIMAVERA Y CAMPEONATO DE CHILE.—Hoy se cierran las inscripciones para este importante torneo.

Los jugadores que aún no se hayan inscrito pueden hacerlo en Huérfanos 1080, Bandera 92 y en el local del Club de Lawn Tennis Santiago, Parque Cousiño.

Las eliminaciones preliminares, comenzarán el Sábado 25 y Domingo 27 de Octubre.

Los jugadores inscritos tienen derecho a practicar en las canchas del Club Santiago para lo cual pueden pasar a la Secretaría a pedir la tarjeta correspondiente.

SEPTIEMBRE LAWN TENNIS CLUB.— El directorio de esta corporación ha quedado formado por las siguientes personas:

Presidente, señor Roberto Troncoso; vice, señor Humberto Molinos; secretario, señor Enrique Feliú; tesorero, señor Enrique Pérez.

EXCURSIONISMO

FIESTAS DE LA RAZA.— Sesión solemne en el Cuerpo Los Pirineos.—Hoy Sábado, a las 22 horas, se efectuará en la secretaría de esta corporación, San Diego 407, la sesión solemne que ha venido anunciando en conmemoración del Descubrimiento de América y en honor del Cuerpo de Excursionistas Barcelona.

Ofrecerá este acto, el jefe de la institución, recordando la fecha histórica que se celebra y haciendo entrega de un diploma al Cuerpo Barcelona.

Recibirá también un diploma el nuevo socio honorario, don Javier Araneda.

Una orquesta amenizará la reunión con un escogido programa musical.

Se ha invitado a las siguientes instituciones: Asociación de Foot-Ball Santiago, Manuel Rodríguez, Cuerpo Santiago, Hispano-Americano, Veinte de Enero, Galvarino, a los directores honorarios señores Héctor Arancibia, Wenceslao Villar, Mayor Víctor Figueroa, José R. Carranza y A. Mandujano, y a otras distinguidas personas de la sociabilidad obrera y el mundo deportivo.

MOTOCICLISMO

LA EXCURSION DE MAÑANA.—Nunca como ahora, ha existido mayor entusiasmo por las excursiones en motocicleta. Ya son tres las excursiones que esta Sociedad ha realizado desde Agosto: la primera a San José de Maipo, la otra a la cuesta de Mallarauco y por último la presente, que se realizará el Domingo 13 al pueblo de Colina y alrededores. Los socios del Moto Club han adaptado el práctico sistema de llevar consigo lo necesario para el almuerzo a campo abierto, desterrando en lo posible la ayuda de hoteles para el caso. Este sistema es el más natural y cuadra perfectamente al objeto perseguido que es: "Vida al aire libre". Actualmente el Moto Club posee un coche especial para eso, que va agregado a la motocicleta de algún socio y también los servicios necesarios.

El objeto perseguido en la excursión del Domingo, es ir a la cuesta Chacabuco a ver la pasada de los competidores por la copa Ford. La partida se dará a las 6 1|2 horas, en el local del Moto Club, Moneda 1043. Fueron convidados a la excursión los señores Saturnino de la Fuente, Angel de la Fuente, Dionisio de la Fuente y Alfredo Martínez, distinguidos motociclistas que han llegado ayer a esta capital en viaje directo en motocicleta desde la ciudad de Linares.

Los inscritos son los siguientes:

Luis de Castro, Santiago de Castro, Manuel Molina, Arturo Friedmann, Carlos Friedmann, Miguel Ruiz, Julio Ruiz, Alfonso Moreno, Juan Strozzi, Banjamín Ulloa, Darwin Flores, M. López, A. Cerri, Enrique Wachs, D. Escudero, Modesto Sepúlveda, M. A. Avendaño, René Pulido, Arturo Rodríguez, Julio Reyes.

El Moto Club ruega a los que no se hubiesen inscrito hasta el momento, lo hagan hoy, antes de las 12.

CITACIONES

CITAN A SESION:

Carlos Condell F. C.— Jugadores para mañana a las 13 horas, en la cancha Santa Filomena.

Santiago National F. C.— Jugadores para el Domingo a las 14.30 horas (2 1|2 P. M.) en la cancha de la Liga Metropolitana.

Miraflores F. C.— Jugadores para mañana a las 8 horas, en la cancha de la Liga Metropolitana.

Filatélico F. C.— Jugadores para mañana a las 14 (2 P. M.) en Dávila esquina Avenida La Paz.

Borgoño F. C.— Jugadores del I para mañana a las 13 (1 P. M.) en Alameda esquina de San Diego.

Aston Villa F. C.— Jugadores para mañana a las 13 horas en la cancha Metropolitana.

Gath y Chaves Infantil F. C.—Jugadores del I para mañana a las 9 1|2 en su cancha, para jugar el amistoso con el Zig-Zag Infantil F. C.

Adolfo Menadier F. C.— Jugadores del I para mañana en su cancha a las 16 horas, a fin de jugar la partida oficial con el Unión Teatral.

General Bulnes F. C.— Jugadores del II equipo para mañana a las 8.50 horas en la cancha Independencia N.o 1, para jugar la partida oficial con La Cruz II.

Tucapel F. C.—Jugadores para mañana a las 9 horas en Vicuña Mackenna esquina de Diez de Julio.

Santiago Rangers F. C.— Jugadores de los cuadros A. y B. para mañana a las 15 horas, en los campos de sport de Ñuñoa.

Magallanes F. C.— Jugadores del I para hoy, a las 14 horas (2 P. M.) en la puerta principal del Parque Cousiño, para jugar con el Eleuterio Ramírez I, por la Capo Picó y en honor de la Colonia Española.

La Flor de Chile F. C. Femenino.—Jugadoras de este club para mañana Domingo en la Estación Mapocho, a las 12.45 horas, para dirigirse a su cancha.

Girardi y Cía. F. C.—Jugadores del I, III e Infantil, para mañana a las 14 horas, en la cancha Vista Hermosa, y al II a las 13.30 horas, en la cancha Santa Filomena.

Britania F. C.— Jugadores para mañana a las 14 (2 P. M.) en la cancha Independencia N.o 1.

Tricolor Royal F. C.— Jugadores para mañana a las 15 horas (3 P. M.) en su secretaría y a las 16 horas (4 P. M.) en la Plazuela de la Recoleta.

Constitución F. C.— Jugadores del equipo Mariluán para mañana a las 14 (2 P. M.) cancha N.o 2 de la Asociación Obrera; los del Caupolicán y Tucapel a las 15, e infantiles a las 9, en su cancha.

Santos Dumont F. C.— Jugadores del I para mañana a las 10 horas en Victoria 600.

Gimnástico F. C.— Jugadores del 1.er y 2.o equipo para mañana a las 13.30 y 9 respectivamente, para jugar la partida en contra del Maestranza Atlético.

Gimnástico Infantil.— Jugadores del I, II y III para mañana en la cancha San Eugenio, a las 8.15, para jugar las partidas contra el Olimpia y Peneca.

Casa Francesa F. C.— Jugadores para mañana en la cancha de la Escuela de Artes y Oficios, a las 8 horas.

CITAN A JUGAR:

Los Carreras F. C.— Junta general para hoy a las 20 horas, en el local de costumbre.

Zenteno F. C.—Directorio para hoy a las 21 horas (9 P. M.) en el local de costumbre.

Adolfo Menadier F. C.— Junta general para el Martes a las 20 horas en el local de costumbre.

Tucapel F. C.— Junta general extraordinaria para el Jueves 17 del actual, con el objeto de nombrar presidente y vice-presidente.

Amberes F. C.— Junta general para hoy a las 19 1|2 horas en Jofré 249.

Infantil Cifuentes F. C.— Junta general para hoy a las 21 horas, en Martínez de Rozas N.o 3431.

Constitución F. C.— Junta general para mañana Domingo a las 18 (6 P. M.) en Gálvez 995.

Centro Social y Sportivo "Benjamín Franklin".— Junta general para mañana a las 19 horas, López esquina de Prieto.

Santiago F. C.— Junta general para hoy Sábado a las 21 (9 P. M.) en Recoleta esquina de Buenos Aires.

ALMACEN URUGUAYO

A pesar de la gran alza que han experimentado, los artículos de primera necesidad, con motivo de la baja del cambio, mi acreditado establecimiento y como una deferencia a mis favorecedores, mantendrá inalterables sus antiguos precios.

ENTRE OTROS MUCHOS ARTICULOS DE ESCOGIDA CALIDAD TENEMOS EL AGRADO DE OFRECER A NUESTROS CLIENTES LOS SIGUIENTES

Azúcar blanca granulada, kilo	$ 0.80
Azúcar refinada, kilo	0.90
Azúcar de Penco doble refinada, kilo	1.00
Arroz Chiclayo de 1.a, kilo	1.00
Arroz Carolino, kilo	1.00
Arroz Sublime, kilo	1.10
Aceite importado Sanguinetti, botella	3.50
Salmón rosado, nueva cosecha, tarro	1.10
Sardina José R. Currera, lata de 400 gr.	3.00
Duraznos blancos, tarro	0.80
Pimientos morrones Colahorros, tarro	1.20
Quesos imitación suizo, c|u	4.50

Muchos otros artículos que sería largo enumerar. Para muestra basta un botón.

Rosas esquina Brasil
Se atienden pedidos por teléfono núm 5045
Se reparte a domicilio.

Gregorio Persi

13-j

CARLOS GONZALEZ MIRANDA
ANTOFAGASTA
Agente General de "La Nación" de Santiago

Se ofrece como agente o representante en esta provincia, de diarios, revistas u obras publicadas dentro y fuera del país.

TE CRUZ AZUL
TE TE TE TE
AGUA MINERAL DE
PANIMAVIDA
Medicinal. Se toma pura y es exquisita con Whisky, Coñac o Jerez. Como refresco con Granadina o Grosella.
Pídala en el centro, a Bandera 176.
ALFREDO BLANCHARD
TE TE TE TE
TE CLUB DE LA UNION

Vidrios Planos

Colocamos y vendemos vidrios de todas clases a los precios más bajos que hay en plaza.

Sírvase pedir presupuestos a esta Casa.

PIMTEIN HNOS

COMPAÑIA 2015, FRENTE PLAZA BRASIL. — TELEFONO 781
NOTA.—Atiende pedidos de provincias.

SOCIABILIDAD OBRERA

La carestia de la vida

LOS OBREROS ESTUDIAN LA MANERA DE RESOLVER ESTE GRAVE PROBLEMA

PRIMERA SESION DEL COMITE PRO ABARATAMIENTO DE LOS ARTICULOS DE CONSUMO

ASISTEN DELEGADOS QUE REPRESENTAN A VEINTE MIL TRABAJADORES

Hemos informado al público acerca del movimiento que ha iniciado el Consejo Federal N.o 1 de la Federación Obrera de Chile para estudiar la mejor manera de resolver el problema de la carestía de la vida.

Como lo dijimos ayer, la primera reunión tuvo lugar el Jueves en la noche y desde el primer momento se pudo notar el entusiasmo y la decisión con que los trabajadores han encarado un complejo asunto que no sólo afecta a ellos, sino a todos los habitantes de Chile.

Si se obtienen los resultados que se persiguen, lo que anhelamos, el país entero les será deudor de un señalado beneficio.

Sesión inaugural

A las 21 horas (9 P. M.), del día citado se reunieron las siguientes sociedades:

Federación Metalúrgica, Consejo Federal N.o 2, Federación de Obreros de Imprenta, Sociedad Federal de Curtidores, Cooperativa Agrícola Nacional, Sociedad Ahorros y S. M. Fábricas del Ejército, Sociedad Igualdad de Conductores de Carruajes, Federación de Zapateros y Aparadoras, Comerciantes del Mercado Central, Unión Federal de Mueblistas, Carpinteros y Ramos Similares, Liga del Trabajo, Gremio de Abasto, Zapateros, Hormeros y Curtidores, Fraternal de Relojeros y Joyeros, Unión Gremial de los Ferrocarriles, Sindicato de Chauffeurs, Sociedad Bernardo O'Higgins, Consejo Federal N.o 3, Sindicato Obrero de Fábricas de Espejos, que representan más o menos 20,000 trabajadores.

Presidió el señor Carlos Alberto Martínez, actuando de secretario el señor Galaz. Además se nombró secretario a Evaristo Ríos y Carlos Rojas Contreras.

En la discusión se notó un marcado espíritu de exigir a los poderes públicos medidas inmediatas para abaratar la vida.

Plan de trabajo

Se acordó someter al estudio de las instituciones obreras los siguientes puntos que en términos generales se piensa proponer a la consideración de las autoridades:

1.o Liberación de derechos a la internación del ganado argentino.
2.o Privación de la exportación de los cereales y artículos alimenticios.
3.o Liberación de los azúcares, arroz y otros del extranjero.
4.o Un estudio sobre legumbres.
5.o Reglamentación de Mercados.
6.o Medios de transportes por los Ferrocarriles.
7.o Cooperativas.
8.o Pesca libre y abolición de las concesiones pesqueras.
9.o Modificar el régimen tributario durante la época de guerra.
10. Beneficio de animales menores de tres años, proyecto presentado por el Ejecutivo.
11. Abaratamiento de los arriendos.

Mitines simultáneos en el país

Este movimiento es de carácter nacional por lo que la gran manifestación que los obreros preparan será de gran transcendencia, pues se efectuará un gran mitin simultáneo en todo el país y no se cejará hasta conseguir los puntos que son materia del programa que se trazarán las sociedades obreras.

Próxima sesión

El Lunes 14 a las 19.30 horas (7.30 P. M.), se reunirán nuevamente los delegados y se recomienda a las sociedades que no hayan nombrado representantes, lo hagan, pues en esta sesión se elegirá mesa directiva definitiva.

SOCIEDAD S. M. JUAN M. DAVILA BAEZA.— En junta general celebrada el 10 del presente con numerosa asistencia se procedió a la elección del nuevo directorio, por renuncia del anterior y quedó compuesto de los siguientes señores:

Presidente, señor Isaías Fuentes; vicepresidente, señor Caupolicán Gutiérrez; secretarios: señores S. Navarro y M. R. Bruna; tesorero, señor Luis A. Lara; subtesorero, señor Pedro J. Peña; directores: señores Ricardo Bustamante, Onofre Hermosilla, Augusto Lara, Oscar Salinas, Lorenzo Osorio, Carlos Azcueta, Armando Albornoz, Benjamín Maulen, Carlos Pérez y Julio Torrico.

—De orden del señor presidente, cítase a junta general ordinaria para el Martes 15 del presente a las 21 horas.

CENTRO OBRERO CHILE-ARGENTINA.— UNION AMERICANA 59.—Con el siguiente programa se efectuará la velada que ha ofrecido este Centro en honor de sus socios honorarios señores Nicasio Retamales, Diego Escanilla y Francisco Fort, con motivo de hacerles la entrega de diplomas, a las 21 horas (9 P. M.)

I PARTE

I. Obertura al piano.
II. Declamación por el señor Luis Navia.
III. Zapateo americano, por el niño Luis Marré.
IV. Un momento de risa por el Chaplin chileno.
V. Momentos musicales por un chino que no es chino.

II PARTE

I La nueva Magdalena, por el señor Luis Navia.
II. Tango triste, cantado por el señor Luciano López.
III. Zapateo americano, por el sin rival Carlitos de 6 años.
IV. Poesía declamada por su autor señor Mario Navarrete.
V. Cuadrilla de honor y entrega de diplomas, por el secretario del Centro.

III PARTE

Gran baile social con orquesta, al que se nos pide invitar a las relaciones sociales, particulares y especialmente a todos los Centros Demócratas.

ACADEMIA DE BAILE LUIS A. ACEVEDO.—Hoy a las 21 15 horas (9.15 P. M.) se dará comienzo a un baile familiar con acompañamiento de orquesta y números de canto y declamación por conocidos artistas en honor de la colonia española.

CENTRO FAMILIAR LA ALEGRIA.—Hoy a las 21 horas (9 P. M.) se llevará a efecto un baile de fantasía en celebración de la Fiesta de la Raza.

SOCIEDAD DE CARPINTEROS Y EBANISTAS FERMIN VIVACETA.—Una fiesta teatral y baile familiar se efectuará hoy a las 21 horas para celebrar el descubrimiento de América.

ACADEMIA COREOGRAFICA ESTRELLA DEL MAR.— Hoy a las 21 horas se llevará a efecto una clase extraordinaria, en reemplazo de la matinée de mañana, que se suspende.

UNION FEDERAL DE MUEBLISTAS, CARPINTEROS Y R. SS.— Hoy en el Salón-teatro Avenida Matta 792, habrá un programa con escogidos números de variedades, como ser poesías, zapateo americano y un baile social.

ESTUDIANTINA LA FLOR DE CHILE.— Cítase a todos los socios a reunión extraordinaria para el Domingo 15 del actual a las 20 horas (8 P. M.).

Se recomienda la asistencia a las clases que se llevan con toda corrección por el profesor señor Jorquera los Domingos de 21 a 23 (9 a 11 P. M.)

Datos para ingresar a la institución en secretaría, Ecuador 3808, casita N.o 3.

UNION EMPLEADOS DE COMERCIO.— Se llevará a efecto en los salones de esta Institución el baile social.

SOCIEDAD LA DEMOCRACIA.— Hoy se llevará a efecto en el salón social 10 de Julio 735, una velada y baile en celebración de la Fiesta de la Raza.

El programa literario estará a cargo de conocidos actores nacionales, los que pondrán en escena una chistosa comedia. Entre otros números, el barítono señor Mozó, cantará una romanza y el señor A. Carrera declamará un monólogo cómico.

UNION DE CARPINTEROS Y RAMOS SIMILARES EN RESISTENCIA.— En asamblea extraordinaria del Jueves último, entre otros acuerdos se acordó asistir en masa al pic-nic organizado por la Federación Obrero Local Santiaguina en los días 12 y 13 de los corrientes en Lo Ovalle, quinta de Los Olivos, tranvías San Bernardo.

También quedó acordado asistir el 13 a las 20 horas (8 P. M.) a la conmemoración de la muerte de Francisco Ferrer en la Federación de Zapateros y Aparadoras, San Francisco 180. La entrada será libre. Para dicho acto quedó nombrado el compañero Julio Rojas para que haga uso de la palabra a nombre de la institución.

CENTRO ACADEMICO HONOR Y AMISTAD.— LA APERTURA DE ESTE SALON SE EFECTUARA HOY.—Hoy a las 20.30 (8.30 P. M.) se dará principio a la tertulia con que este Centro entra de lleno a la vida activa.

Centro Recreativo "La Ilustración" (Bascuñán 542).— Hoy a las 21 horas (9 P. M.) se efectuará el baile de gala con orquesta, que con motivo de la celebración de la fiesta de la raza, este conocido Centro ha organizado en honor de los españoles del barrio Estación, y de sus distinguidos consocios de la misma nacionalidad.

Se ha invitado a personas prominentes de la colonia y a varios miembros de la prensa. Habrá un espléndido buffet para atender a las señoritas asistentes.

Sociedad "Fermín Vivaceta".—Porvenir 775.— El Sábado 12 de Octubre, a las 21 horas, se llevará a efecto en esta institución, una velada literario musical y baile, en conmemoración del descubrimiento de América.

Centro Recreativo "Rogelio Ugarte".— Hoy, a las 20.30 (ant. 8.30) se llevará a efecto una hermosa velada literario musical, intercalándose un variado "carnet de bailes" en demostración de amistad a varios socios españoles.

Centro Recreativo "Federación Instructiva Obrera".— Hoy a las 21 este centro llevará a efecto un baile de fantasía en conmemoración del 12 de Octubre, en el salón social, Bulnes 757 (altos), con seis hermosos premios a las parejas mejor disfrazadas.

Se reciben inscripciones a última hora.

Se nos pide invitar a todas las instituciones a este acto. Entrada general, 50 centavos.

Centro Familiar El Triunfo.— Hoy, Sábado 12 de Octubre, en el salón social, ubicado en Bandera N.o 769, se dará una velada en honor de la Fiesta de la Raza, Colonia Española y de los distinguidos consocios de la misma nacionalidad. El baile será amenizado con una buena orquesta, intercalado con números de canto y declamación.

Se nos pide invitar a la prensa, relaciones sociales y familias del barrio.

CITACIONES

Sociedad Unión y Protección de Estucadores.— Cítase a junta general para mañana a las 15 (3 P. M.)

Sociedad de Pintores Miguel Angel.—Cítase a junta general para el Domingo 13 a las 10 horas.

Sociedad Santiago de Zapateros, Hormeros y Curtidores. —Se cita para el Domingo 13 a las 9 1|2 horas para tratar sobre el proyecto del secretario Alvarez, arreglo del mausoleo, cambio del local, sobre el Sindicato y otras cosas de carácter urgente.

—Cítase a todos los obreros del Centro para hoy a las 19 horas (7 P. M.) para que retiren sus tarjetas al paseo campestre que se llevará a efecto el 27 del presente y tratar otras cosas de importancia.

Centro Obrero de Instrucción.— (Calle Ibáñez. — Las señoras que componen la junta de este Centro, ponen en conocimiento de los socios que el paseo a San José de Maipo se llevará a cabo el Domingo 13 del corriente a las 8 A. M., debiendo estar en la Estación de Pirque a las 7 3|4.

Se les advierte igualmente que cada socio debe ir provisto de un servicio de mesa compuesto de cubierto, cuchara, cuchillo y un vaso.

Centro Familiar Camilo Henríquez.—El Sábado, velada y baile social con escogido carnet de baile para conmemorar la Fiesta de la Raza en Chacabuco 52.

Academia de Baile La Santiago.—Hoy a las 21.30 h. (9.30 P. M.) ofrecerá esta Academia un baile con orquesta en celebración de la Fiesta de la Raza y en honor de los socios pertenecientes a la colonia española.

Centro de Alumnos y Ex-alumnos de la Escuela Nocturna Fermín Vivaceta.—Hoy se efectuará la fiesta que este Centro ha organizado en conmemoración del día de la Raza, empezará a las 21 horas (9 P. M.),

Sociedad de Socorros Mutuos Unión de Talabarteros. — Cítase a sesión de directorio para el Domingo 13, a las 9.30 horas, en Aldunate 974.

—Cítase a la comisión de fiestas para preparar el programa del aniversario de la institución.

Federación Femenina.—Bascuñán 542.—Cítase a asamblea general obligatoria (continuación) para el Domingo 13, a las 14.30 horas (2.30 P. M.), a las federadas.

Se invita también a las personas que deseen incorporarse a la institución.

Se seguirá tratando de la reintegración del directorio y principales comisiones.

Se resolverán importantes asuntos de beneficio para las asociadas y la mujer chilena en general.

Federación Obrera de Chile.—Consejo Federal de Santiago.—Bascuñán 542.—Cítase a asamblea general obligatoria para el Domingo 13, a las 9.30 horas, para resolver importantes asuntos relacionados con el progreso de la institución y sus servicios.

Esta asamblea es obligatoria para los federados y a ella pueden concurrir las personas que deseen incorporarse como socios.

Consejo Federal N.o 1 de la Federación Obrera de Chile.— Para mañana están citados a asamblea general los miembros de este consejo, a las 9 1|4.

Sociedad de Inválidos del 79 y Veteranos del Ejército y Armada.— Cítase a los socios por orden del señor presidente a junta general ordinaria para el Domingo 13 del actual, a las 15 horas (3 P. M.), con espera de media hora.

Se nos pide hacer presente a los señores consocios que en cumplimiento a los estatutos y habiéndose declarado vacante el puesto de vicepresidente de la sociedad, corresponde elegirlo en esta sesión; en consecuencia ruégase asistir a este acto el mayor número de socios para la mejor corrección de la elección.

Centro Moisés Castillo de la Unión Nacional.—Como ya se ha anunciado, hoy habrá junta general, a las 20 horas (8 P. M.)

Sociedad Benjamín Vicuña Mackenna de Cigarreros de Ambos Sexos y Ramos Similares.—Cítase a todos los asociados a la cuarta reunión familiar, que se llevará a cabo hoy Sábado a las 20.30 horas (8.30 P. M.), en el salón social, Bandera 876.

El Centro Recreativo anexo a la Sociedad ha elaborado un interesante programa.

Sociedad Defensores de Chile en 1879.—Cítase a todos los directores y socios para celebrar sesión con el número que asista, mañana Domingo a las 14 horas (2 P. M.), en Loreto esquina de Bellavista.

Sociedad Unión Gremial de los Ferrocarriles de Chile.— Para hoy Sábado 11, asamblea plena en San Alfonso 22, a las 20 horas (8 P. M.)

Tabla: conocer la cuenta de la comisión que fué a la Dirección General y nombrar delegados a la Asamblea de Alimentación Nacional organizada por la Federación Obrera.

Centro de Alumnos y Ex-alumnos de la Escuela Nocturna Igualdad y Trabajo.—Se cita a sesión para el Domingo 13 del presente, a las 10 horas.

Se sesionará con el número de socios que asista.

HOY 12 de OCTUBRE

Fiesta de la Raza

La casa permanecerá cerrada

"La Universal"

Delicias 2602, esq. Molina

VENTAS POR MAYOR Y MENOR

LORENZO AMENGUAL.
Sucesor de Mélis y Marquez.

12-j

GUIA PROFESIONAL

ABOGADOS

ARTURO ALESSANDRI
ARTURO ALESSANDRI RODRIGUEZ
VICTOR ACEVEDO LECAROS
Domicilio y estudio. Delicias 1158. Horas de oficina de 9 a 11 1|2 y de las 16 a las 18.30. Teléf. Ing. 1414. Teléf. Nac. 183.

ERNESTO BARROS JARPA
Gálvez 88. Teléfono 1845.

CARLOS BORDEU ALEMPARTE
Estudio de don Pedro N. Pineda. Blanco 917. Valparaíso.

RAMON BRIONES LUCO
VICTOR CELIS MATURANA
LEON DEPASSIER
Oficina de asuntos judiciales. Morandé 432. Casilla 2853.

J. ENRIQUE COSTA Y JORGE COSTA
Teléfono 1076.—Santo Domingo 1131.

LUIS MALAQUIAS CONCHA S.
Asuntos civiles, criminales; accidentes; apelaciones. Compañía 1065. Casilla 1088.

ALCIBIADES CARRILLO
Morandé 131. Casilla 1214.

CLARO Y Cía.
Luis Claro Solar.—Samuel Claro Lastarria.—Héctor Claro Salas.—Fernando Claro Salas.—Morandé N.o 231. Teléf. 2355.

ALBERTO DURAN B.
Santo Domingo 1145. Casilla 2914.

FERNANDO ERRAZURIZ TAGLE
Estudio: Morandé 434. De 10 a 12.—De 14 a 18.

HERNAN ECHEVERRIA CAZOTTE
Huérfanos 1235. Domicilio: Carrera 172.

JORGE ERRAZURIZ TAGLE
Morandé 434. Casilla 2592.

NICANOR ELGUETA N.
Galería Alessandri 19-A (altos). Teléfono Inglés 586.

DANIEL FELIU.
OSCAR FELIU H.
Merced 557. Teléf. 582. Casilla 3277.

FERNANDO FIGUEROA VIAL
CARLOS VICUÑA FUENTES
Estudio: Catedral 1355. Casilla 3694. Teléfono 930.

MARTIN FIGUEROA ANGUITA
San Antonio 717. Teléfono 1681.

ARTURO FERNANDEZ PRADEL
Morandé 450. Teléfono Inglés 27.

GALVARINO GALLARDO NIETO
Ahumada 168, altos. Teléf. 2343.

JORGE GALLARDO NIETO
Asuntos civiles y criminales.—Morandé 356.—Teléfono 1956.

EDUARDO GREZ PADILLA
Morandé 466. Casilla 1159.

MANUEL GAETE FAGALDE
Notario-abogado. Huérfanos 1242. Casilla 3113. Teléfono Inglés 1355. De 9 a 18.30. Domicilio: Vergara 261.

MANUEL GARCIA FRIAS
Agustinas 1330. Teléfono 2241. Casilla 1949.

OSVALDO HEVIA L.
Morandé 244. Casilla 1831.

ALFREDO MESA CAMPBELL
Morandé 466. Casilla 3446.

MANUEL MERINO E.
Arturo Prat 506. Estudio: Huérfanos 1235. Casilla 2407. Teléfono 2077.

LORENZO MONTT
AMBROSIO MONTT WILMS
Compañía 1207.

CARLOS MIRA B.
Estudio: Bandera 152.

GUSTAVO KALWASSER DIAZ
Estudio: Huérfanos 1153. Casilla 855.

MANUEL OLIVA
Estudio: Morandé 450. Atiende preferentemente juicios comerciales y criminales.

JULIO PIWONKA J.
Estudio: Huérfanos 1235, de 14 a 16.

ROBERTO DE PETRIS
Morandé 251. Teléf. 363. Cas. 4044. Juicios civiles, criminales y de comercio. Asuntos de jurisdicción voluntaria. Alegatos de provincia. Consultas.

RAMON SEGUNDO JIMENEZ
Morandé 450. Piso 2.o, oficina 33. De 10-11 y 15-17.

MOISES POBLETE TRONCOSO
Casilla 375. Compañía 1238.

ARMANDO QUEZADA ACHARAN
PEDRO AGUIRRE CERDA
PEDRO DAZA BRANTES
Casilla 2861. Morandé 432.

CARLOS A. RUIZ B.
Morandé 432.

ALVARO RIVEROS A.
Santo Domingo 1175.

FERNANDO SANDOVAL HURTADO
Especialidad asuntos comerciales. Compañía 1065. Hora: 15 a 16.
x-7206-25-1

ENRIQUE TAGLE MORENO
Estudio: Morandé 426.

HUMBERTO TRUCCO
Oficina Ossandón. Huérfanos 1080.

LEOPOLDO URRUTIA
Banco Hipotecario de Chile, de 11 a 12 Santa Rosa 128, de 14 a 18.

ROBERTO URZUA PUELMA
Agustinas 1972.

BELISARIO VIDELA PRIETO
Morandé 279. Casilla 2779. Teléfono 2315.—9 a 11.—14 a 18.

JORGE VARAS VELASQUEZ
Huérfanos 1350. Estudio de don Miguel A. Varas H.

PEDRO N. PINEDA
PEDRO PINEDA RIOS
JOSE M. RIOS ARIAS
Abogados.—Valparaíso, Blanco 917. Casilla 1163. Teléfono 1288.

MEDICOS

Dr. ARNELLO
Ex-ayudante profesor Navarro. Anestesia general. Cirugía venéreas. Consultas: García Reyes 17, 12 a 14. Hospital San Vicente Paul: 16 a 18.

Dr. LEONIDAS AGUIRRE A.
Especialista enfermedades de niños y afecciones pulmonares. Consultas: 10 a 11 y 13.30 a 15.30. San Francisco 116.

Dr. LUIS AGUILAR
Cirugía, sífilis. Consultas: 13 a 15. San Isidro 229.

Dr. ALFREDO ALCAINO
Garganta, nariz, oído. Especialista Hospital Niños. Dieciocho 257, 14 a 17.

Dr. AMENABAR OSSA
Oculista, 14 años en Europa, 3 años médico-director del Hospital de Ojos condado de Stafford (Inglaterra). Merced 494. De 13.30 a 16.

Dr. ROBERTO AGUIRRE LUCO
Medicina general. Especialmente niños. Santo Domingo 401. De 13.30 a 15.

Dr. RAMON ARAYA ECHEVERRIA
Dolores desesperantes. Insomnio. Algidez. Delirio. Convulsiones y Parálisis. Catedral 1867.

Dr. ARTURO BARRAZA ARAYA
Vías urinarias, sífilis. Puente 557. De 15 a 18.

Dr. L. BORQUEZ SILVA
Estudio en Europa. Medicina interna, pulmón, corazón, estómago e intestinos. Rayos X. Consultas: 14 a 17 (2 a 5). A. Prat 82. Teléfono 6019. Ausente hasta nuevo aviso.

Dr. BUSTOS
Oculista. Vergara 134. Consultas: 13 a 16. Teléfono 2204.

CARLOS BOLIVAR S.
Medicina general. Alameda 294. Consultas: de 13 a 15.

Dr. BISQUERTT
Vías urinarias, sífilis. Se trasladó a Moneda 859. 15 a 18. Casilla 2563.

Dr. BRAGA CASTILLO
Rayos X. Merced 136. Teléfono 1393. Consultas: de 9 a 10 y de 13 a 16.

Dr. CORBALAN MELGAREJO
Moneda 1711. Medicina interna. Sífilis, (inyecciones venosas con un reciente arsenobenzol).

Dr. CABEZON DIAZ
Enfermedades de niños. Ortopedia y Cirugía. Consultas: 13 a 15. Dieciocho 289.

Dr. CASTRO OLIVEIRA
Garganta, nariz, oído. Estado 62. De 15 a 18.

Dr. CIENFUEGOS
Enfermedades de niños. Consultas: 13 a 15. Serrano 51.

Dr. CAMPOS MENDEZ
Medicina interna, Corazón, Hígado, Sífilis. 10 a 12. Huérfanos 2311. 14 a 17. Bandera 62.

Dr. LEON CHONCHOL
Titulado en París. Medicina general. Piel, venéreas. Consultas: 14 a 17. Santo Domingo 739.

Dr. LEONIDAS CORONA T.
Laboratorio Clínico. Delicias 868 (frente a Estado). Consultas: de 16 a 18. Teléfono 2483.

Dr. J. RAMON CAMPOS
Piel, venéreas, Pulmón, Vías digestivas. Lastarria 321. Consultas: de 13 a 16. Teléfono 2465.

Dr. MANUEL CALVO MACKENNA
Médico del Pensionado de San Vicente. 13 a 15. Compañía 1509. Teléfono Inglés 596.

Dr. ALVARO COVARRUBIAS P.
Cirugía y enfermedades de señoras. Martes, Jueves y Sábado 14 a 16. Riquelme 124.

Dr. W. E. COUTTS
Estudios en Inglaterra. Consultas: de 13 a 17. San Martín 372.

Dr. ENRIQUE DAVILA H.
Medicina interna. Consultas: de 11 a 12. San Ignacio 243.

Dr. CARLOS DOREN M.
Cirugía, enfermedades de señoras. Delicias 176. Consultas: 14 a 16.

Dr. EUGENIO DIAZ LIRA
CIRUGIA DE NIÑOS Y ORTOPEDIA
Agustinas 1270. Teléfono 2285.

Dr. PAULINO DIAZ
Moneda 1963. Teléfono 1178. Consultas: 14 a 16.

Dr. DIAZ VELASCO
Medicina interna. Niños, Sífilis. Consultas: 13 a 16. Vergara 474.

Dr. RICARDO DONOSO
Estudios en Europa.—Medicina interna, especialmente pulmón, corazón.—Agustinas 619.—13.30 a 15.30.

Dr. JOSE DUCCI
Monjitas 877.—De 14 a 17.

Dr. FRANCISCO EDWARDS
Vías urinarias. Consultas: de 14 a 16. Teatinos 14.

Dr. ESPINA
Rayos X. Estudios en Europa. Medicina interna. Consultas: de 13.30 a 16. Delicias 1228 esq. Gálvez. Teléf. 2102.

Dr. JULIO EASTMAN
Catedral 2673. Consultas, de 13.30 a 15.30. Teléfono 2637. Casilla 1571.

Dr. FUENZALIDA BRAVO
Profesor enfermedades niños. Merced 560. Teléfono 1721. 13.30 a 15.30.

Dr. ARTURO FRITZ
Medicina general. Jefe Policlínica. Piel y Sífilis.—15 a 17. Huérfanos 1353.

Dr. FERRADA ALEXANDRE
Piel-Sífilis-urinarias. Se trasladó a Compañía 1470. Casilla 2868. Consultas de 14 a 17.

Dra. MARINA FUENZALIDA
Unicamente señoras y niños.—Consultas: de 13 a 15. San Martín 41.

Dr. ENRIQUE GABLER HERRERA
Medicina general, niños, adultos. Consultas: 10-12. Chacabuco 555.

Dra. JULIA E. GUTIERREZ C.
Partos, señoras, niños.—Delicias 471. Consultas: 13 a 16.

Dra. ANDREA GONZALEZ NOLLE
Señoras y Niños. Huérfanos 1693. Consultas: 13 a 16.

Dr. ERNESTO GREENE O.
Estudios en Europa. Cirugía y ginecología. Consultas: 14 a 16. San Martín 509, esquina Catedral. Teléfono 2860.

Dr. ENRIQUE GONZALEZ H.
Estudios en Europa. Estómago, intestinos, hígado, diabetes, obesidad, reumatismo. De 14 a 16.—Castro 107.

Dr. ARISTIDES GONZALEZ C.
Prof. extraordinario de Obstetricia. Partos, enfermedades señoras. Consultas: 13 a 15. Casilla 1551. Teléfono Inglés 2789. Huérfanos 628.

Dr. LUIS GODOY H.
Cirugía y anestesia general. Consultas: 13 a 15. Delicias 1367. Teléfono 2541.

Dr. GARCIA COLLAO
Ojos, nariz, garganta, oídos. Estudios Europa. 13 a 16. Agustinas 1128.

Dr. GARCIA GUERRERO
Bandera 575. Consultas: 15 a 16. Teléfono N.o 9 (Santa Elena).

Dr. JORGE HERRERA ROGER
Médico Hospital de Niños. Teléfono 2679. Delicias 2558. Consultas: 13 a 15.

Dr. IBARRA LORING
Estudios en Europa. Vías urinarias. Especialmente enfermedades riñón, vejiga, prostata. Consultas: 13 a 16. Nataniel 64.

Dr. ALEJANDRO INFANTE
Enfermedades de Niños. Médico del Hospital de Niños San Luis. Consultas: 13 a 16. Delicias 253.

Dr. ROBERTO JARAMILLO B.
Ejército 707. Teléfono 142. Parque.

Dr. A. KORNER ANWANDTER
Estudios en E. E. U. U. Cirugía, Ortopedia. Consultas: 14 a 17. Santo Domingo 623.

Dr. ANDRES KOENIG
Kneipp. Claras 549. 14 a 15.30. Hidroterapia científica, sistema

Dr. ARMANDO LEON I.
Médico-cirujano. Catedral 1642. Consultas: 13 a 15.

Dr. LEA-PLAZA
Enfermedades del sistema nervioso. Monjitas 303. 13-15.

Dr. F. LANDA Z.
Médico de ciudad de Santiago. Rosas 1050. Teléfono 1003. Piel, partos. Enfermedades señoras. 13 a 16.

PROFESOR LUCO
Enfermedades nerviosas y mentales. Se trasladó Merced 336. Consultas: de 13 1|2 a 14 1|2.

Dr. MORAGA FUENZALIDA
Medicina y cirugía de niños. Cochrane 118. Teléfono 2804. 13-15, menos los Martes.

Dr. ITALO MARTINI Z.
Ojos, oídos, nariz y garganta. Delicias 227. Consultas: 14-16.

Dr. JUAN MONTENEGRO
Enfermedades de niños. Compañía 1770. Teléfono 2120. Regresó.

Dr. MONTERO
Profesor de dermatología, sifilografía. Piel, Sífilis, genito urinarias. Prat 309.

Dr. MORALES VILLABLANCA
Prat 356. Consultas: de 14 1|2 a 17 1|2.

CORA MAYERS G.
Médico-Cirujano. Niños y señoras; consultas: de 16 a 18. Compañía 1607.

Dr. MEZA OLVA
Estudios en Europa. Medicina interna. Especialmente pulmón, corazón, riñones, sífilis. Laboratorio clínico. Consultas: 15-16. Dieciocho 268.

PROFESOR MUJICA
Oculista.— Recoleta 868. Consultas: 10 a 12 y 13-14.

Dr. MOUAT S.
Ginecología-Partos. Ex-jefe de Clínica Ginecológica Dr. Korner. Se trasladó a Av. Brasil 25. Consultas: 13-16.

Dr. AURELIO MORALES
Vías urinarias. Sífilis. Lira 21. 17 a 19.

D.r BASILIO MUÑOZ PAL
Médico-cirujano. Catedral 1588. Consultas: de 15 a 16 horas. 31-j

Dr. AURELIANO OYARZUN
Medicina general. Consultas. 13-15. Santo Domingo 1254.

Dr. OTTO PHILIPPI
Enfermedades de Niños. Santo Domingo 820, esquina San Antonio. Consultas: 13-15. Teléfono 2415.

Dr. F. PUGA BORNE
Delicias 1039. Consultas: de 14-17.

Dr. RICARDO PERALTA G.
Cirugía general, especialmente de niños. Claras 471.

Dr. DAVID PULIDO I.
Enfermedades de Niños. Santo Domingo 1646. Consultas: Independencia 287. 13 1|2 a 16 1|2.. Teléfono 2152.

PROFESOR PARDO
Cirugía y enfermedades de señoras. Consultas: de 14-16. Ejército 119.

Dr. PRUNES
Estudios en Europa. Jefe de Clínica. Piel. Sífilis. Venéreas. Merced 490. Casilla 2894.

Dr. MARCIAL PARADA
Oídos, nariz, garganta, de 15-17. Delicias 1626. x-8817-10-a

Dra. ERNESTINA PEREZ
Se trasladó a Compañía 1289, casi esquina de Teatinos. Consultas: de 14-17.

Dr. PAREDES F.
Medicina. Cirugía. Especialmente enfermedades señoras. Amunátegui 33. 14-17.

Dr. LUIS QUINTEROS ENCINA
Médico-legista. Cirugía. Partos. 13-15. Alameda 239.

Dr. EDUARDO DE RAMON
Cirugía, enfermedades de señoras. Consultas: 13-15. Maestranza 340.

Dr. JOEL RODRIGUEZ P.
Estudios en Europa. Medicina interna, especialmente estómago, intestinos. Rayos X. Consultas: 14-16. Claras 431.

Dr. HUMBERTO SEPULVEDA V.
Medicina general. Consultas: de 9 a 12 horas. Santa Rosa 336.

Dr. F. RAYO RIQUELME
Cirugía, ginecología, Sífilis. — Lira 268. Lunes, Miércoles, Viernes, 13-15 Martes, Jueves, Sábado, 17-18.

Dr. CARLOS A. SOMMERS
Consultas: 13-15. Agustinas 1876.

Dr. OSVALDO SALAS C.
Catedral 2531. Medicina de adultos y niños. Sífilis. Consultas: 13-16.

Dr. SANTANDER
Medicina interna, estómago, intestinos, rayos X. Laboratorio: Moneda 321.

J. SCHWARZENBERG L.
Enfermedades de niños. Consultas de 13-15, excepto Jueves y Sábado. San Antonio 275. Teléf. Ing. 1344.

Dr. RAMON SILVA LEON
Enfermedades de señoras y partos. Catedral 1611.

Dr. STUARDO
Estudios Europa. Enfermedades niños. Consultas: 13-16. Agustinas 1684.

Dr. SUAREZ ALVAREZ
Especialmente afecciones de la vista. Agustinas 853. Consultas: 13-15.

Dr. TORRES TORRES
Jefe Clínica Prof. Korner. Enfermedades señora, cirugía. Catedral 1240, 15 1|2-17.

Dr. MANUEL A. TORNERO
Piel, Sífilis y venéreas. Maturana 439.. Consultas: 13 1|2- 14 1|2-18 20.

Dr. CARLOS UGARTE J.
Medicina interna. Rayos X. Se trasladó. Santo Domingo 518, de 13 1|2 15.

Dr. P VALENZUELA LARRAIN
Cirugía General, Ginecología. Consultas: 13-15, menos los Viernes Catedral 2092.

SIFILIS Y VENEREAS
Dr. Félix Grohnert B. Consultas: 14 a 17. Moneda 1592.

Dr. VARGAS SALCEDO
Cirujano. Consultas: 14-16. Teatinos 354. Teléfono 1060.

Dr. ARTURO VALENZUELA R.
Estudios en Europa. Tratamiento sin drogas. Cultura Física. Medicación natural. Santo Domingo 848. Consultas: 14-16.

Dr. G. E. VIDAL S.
Consultas: 16-18. Delicias 2646.

Dr. VILLALON
Oculista. Enfermedades de la vista. Estudios en Europa. Domicilio y consultorio. Santo Domingo 606. Consultas: 13-15 1|2.

Dr. ZUÑIGA C.
Partos. Enfermedades de Señoras. Jefe Clínica Obstetricia. Av. España 472. Consultas: 13-15. Teléfono 111. Parque.

Dr. WIREN
Oídos, Naris, Garganta. Claras 471. Ausente por 15 días.

Dr. WAUGH
606|Medicina interna, venéreas, sí-
914|filis. Reacción Wassermann. Consultas: 14-16. Catedral núm. 1988.

DENTISTAS

VICTORINO ALONSO
Dentista. Estudios en Philadelphia. Moneda 1164.

LUIS R. BERRIOS MENDEZ
GUILLERMO CARTAGENA
Dentistas. Clínica Dental del Dr. Valenzuela B. Huérfanos 1616. Teléfono 1642.

MAURICIO M. BALTIANSKY
Dentista. Cirugía dental. Enfermedades de la boca.—Arturo Prat 935

Dr. BAHAMONDE INZUNZA
Dentista. Ex-ayudante Clínica Escuela Dental. Extracciones complicadas indoloras. Huérfanos 1353. Regresó.

F. CASTRO C.
Dentista. Ayudante Escuela Dental. Especialidad Puentes, Coronas. Estado 260.

CLODOMIRO CONTRERAS
Ayudante Clínica Operatoria Escuela Dental. Maestranza 340. Consultas: de 13 a 18.

Dr. GUSTAVO CERDA LOPEZ
Dentista. Consultas: 9 a 11, 14 a 17. Arturo Prat 1543.

J. A. CASTRO OLIVEIRA
R. CASTRO OLIVEIRA
Estado 62.

EDUARDO HOLLSTEIN
Catedral 1787. Consultas: 9 a 12.

FORTUNATO ENCINA F.
Dentista. Trabajos rápidos y eficientes. Agustinas 849.

A. LENG H.
Ayudante operatoria Escuela Dental. Catedral 1275.

MUÑOZ LOBOS Hnos.
Extracciones sin dolor, somnoformo, puentes, honorarios módicos. San Diego 307-448.

PEDRO A. MENDEZ
Estudios en Estados Unidos y Europa. San Antonio 451.

Dra. ELVIRA ROSAS S.
Bandera 76.

Dr. JOSE MARIA SAAVEDRA
Especialidad Ortodoncia. Compañía 1458. Teléfono 1518.

Dr. LUIS PELLISA C.
Especialidad puentes, coronas y planchas. Se trasladó Agustinas 849. Casilla 775.

RAFAEL URQUIETA S.
Dentista. Trabajos rápidos.—Agustinas 853.

Dr. J. UGARTE DONOSO
Compañía 1470.

FELIX VASSI R.
Puentes, coronas, extracciones sin dolor. Ayudante Escuela Dental. Delicias 868.

ALEJANDRO VALENZUELA DIAZ
Compañía 1731. Ayudante. Escuela Dental. Especialidad extracciones somnoformo.

CORREDORES

CARLOS ROMERO A.
170-Bandera 170. Casilla 2878. Acciones y bonos.

LUIS RAMIREZ SANZ
y AUGUSTO OVALLE CASTILLO
Bandera 51-55. 2511-Teléfono Inglés 2511.

RAIMUNDO URETA E.
Acciones y Bonos. Agustinas 1085. Teléfono 996. Casilla 1245.

COMISIONISTAS

LUIS AYALA C.
Compra-venta de propiedades. Préstamos Hipotecarios. Comisiones en general. Catedral 1181. Ofic. 4.

ARQUITECTOS

ENRIQUE TORRES
Oficina: Galería Alessandri 3-A. Teléfono 275 Central.

EDUARDO TASSO
Construcciones, transformaciones y reparaciones. Honorarios 8 o|o. Planos, presupuestos.—Agustinas 1260.

INGENIEROS

ALBERTO LARENAS F.
Ingeniero. Claras 162. Casilla 420.

OFICINA TECNICA
Lorenzo Claro Lastarria. Ingeniero Civil. Morandé 235. Teléfono 1963. Casilla 1491.

MATRONAS

LUZ A. DE BUSCHLOH
Matrona. Asistencia toda hora. Manuel Montt 2555.

MARIA KEMNER v. DE C.
Matrona. Recibe enfermas de provincias. Sazie 1954. C. 17, de 13-15.

RITA COSTA DE SANCHEZ
Matrona. — Trasladóse a Huérfanos 2428.

CELIA CASTILLO
Matrona Ginecologista. Clínica Privada. Atiende llamados fuera Santiago.—U. Americana 32.

CLINICA
Ana G. Vargas Barrera.—Partos, enfermedades, señoras. Recibe pensionistas. Cochrane 985.
x-8005-17-j.

CLINICA PRIVADA DE OBSTETRICIA
Señora Reyes. Matrona Ginecologista. Dormitorios higiénicos. Establecimiento montado según últimos adelantos. Atendido por dos cirujanos especialistas. Recibo enfermas todas partes del país. Curaciones internas. Partos indoloros, absoluta seguridad. Precios módicos. Consultas gratis. Esmeralda 636.

JULIA MORENO
Clínica. Pensionistas. Partos indoloros. Curaciones internas. Coquimbo 1179.

MERCEDES ROJAS
San Diego 932. Recibe enfermas cualquier tiempo. Consultas privadas, precios módicos.

CARMELA TORO G.
Recibe pensionistas. Chacabuco 661.

VARIOS

"INSTITUTO TAQUIGRAFICO PITMAN"
BANDERA 84.—SANTIAGO
Oficina N.o 1
Enseña taquigrafía comercial en inglés y castellano. Traducciones.

MASAJE
S. N. Hayashi, médico masagista. Estudios en Tokio. Especialmente enfermedades articulares, musculares. Reumatismo, estitiquez, parálisis. Gimnasia médica. Consultas: 2-4.—Claras 490.

MASAJE SUECO
Gimnasia médica, enfermedades articulares, musculares, parálisis, reumatismo, neuralgia, estitiquez, obesidad, mala circulación, etc. Tratamiento científico, desviación espina dorsal. Sólo a señoras y niños.—Manna Widen, titulada en Estocolmo. Claras 46. Consultas: 13 a 15.

ZURCIDOS INVISIBLES
Especialidad virar trajes caballeros. Cóndor 1158.

CONSULTORIO FEMENINO DE CULTURA FISICA
Vello.—Extracción segura por señoritas competentes bajo vigilancia médico. Masaje, gimnasia, hidroterapia, electricidad, etc. Trátanse niños mal desarrollados, anemias, estitiquez, reumatismo, obesidad, enfermedades respiratorias, digestivas, defectos pecho, columna vertebral, cara, como cutis seco o grasoso, espinillas, lunares, cicatrices, etc. Masaje de belleza, manual y eléctrico. Santo Domingo 848, entre 21 de Mayo y Santo Domingo.

INSTITUTO DE BELLEZA ELVA S. DE TAGLE
Vello. Tratamiento Bizzarnini, extráelo radicalmente, doy prueba.—Se trasladó Agustinas 1233.

"INSTITUTO TAQUIGRAFICO PITMAN"
BANDERA 84.—SANTIAGO
Enseña taquigrafía comercial en inglés y castellano.
Traducciones.

Informaciones Comerciales, Industriales Agrícolas

SANTIAGO OCTUBRE 11

CAMBIO

El Banco de Chile ha fijado ayer los siguientes cambios:

d/v	Londres	Paris
90	13 13/32 1 £ $ 17.90.21	1.45 1/4 1 fr. $ 0.68.84
60	13 11/32 1 £ $ 17.98.59	1. fr.
30	13 9/32 1 £ $ 18,07.06	1 fr.
3	13 7/32 1 £ $ 18.15.60	1,43 1/4 1 fr. $ 0.69.80

N. York—1 dólar $ 3,79 3/4

1 Nac. Arg. $ 1.71 1/4

d/v	Italia	España
90	1,67 1/2 Lira 0, 59.70	1.20 Peseta 0.83,33
3	1,65 1/4 Lira 0.60.51	1.18 1/4 Peseta 0.84.50

El Banco Español de Chile fijó ayer los siguientes cambios sobre las plazas que se indican:

Plazas	90 d/v	v
Londres...	13 7/32	13 1/32
Paris.......	141 1/4	139 1/4
Madrid....	111	1,09 1/4
New York		3,87

Una peseta al cambio de 111 vale 0.90.09 y al cambio de 109 1/4 vale $ 0.91.53

LO QUE VALE EL PESO ORO DE 18 PENIQUES

Al cambio bancario de 13 13|32, el peso oro de 18 d vale $ 1.34.26, moneda corriente.

Como el recargo comercial es de 44 1/2 por ciento, hay una diferencia de 10.24.

REVISTA BURSATIL

Acciones de Banco, Sociedades Mineras, Salitreras, Ganaderas y Agrícolas, Petrolíferas, Industriales, Compañías de Seguros, Bonos, Valor de Metales, Ferias, Mataderos, etc.

SITUACION GENERAL DEL MERCADO

Hubo considerable disminución, tanto en las operaciones de acciones como en las de bonos.

Tendencia

Reaccionó el mercado de acciones, observándose mejoría en las cotizaciones de buen número de valores. En bonos persistió la flojedad de los días anteriores.

Acciones que subieron

Bancos.—Español, de 148 a 149 1|2; Santiago, de 133 a 134; Garantizador, de 14 a 15.

Ganaderas.— Fuego, de 77 1|2 a 78 1|4; Gente Grande, de 77 a 81.

Mineras.— Llallagua, de 274 a 275 y medio.

Salitreras.—Antofagasta, de 124 1|2 a 126 3|4.

Industriales.— Viña, de 103 a 105.

TRANSACCIONES, OFERTAS Y DEMANDAS

Bancos

Chile.— Se vendieron 106 a 201 1|2 y 40 a 202, quedando pedidos a 202 1|2.

Nacional.— Hubo interés por comprar a 49 y oferta de venta a 49 1|2.

Español.— Pidieron 20 acciones a 149 1|2 y ofrecieron vender 100 al mismo precio.

Santiago.— Vendieron 112 a 134.

Popular.— Demanda de 10 acciones a 120.

Garantizador.— Hubo interesado en comprar 30 a 15.

Sociedades Mineras

Llallagua.— Vendieron 50 a 278, quedando ofertas de venta por 200 a 276 1|2 y comprador a 275 1|2.

Gatico.— Ofrecieron vender 200 a 18 1|4.

Caylloma.— Hubo interés por comprar a 6.

Oruro.— Solicitaron comprar 200 acciones a 18 1|2.

Opioca.— Pidieron 3 acciones a 90 y ofrecieron vender 500 a 87 1|2.

Curanilahue.— Ofertas de venta a 165.

San José de Oruro.— Propusieron vender 500 a 2.

Sociedades Salitreras

Antofagasta.—Vendieron 200 a 126, 150 a 125 1|2 y 100 a 126 1|2, quedando interés por comprar al último precio.

Sociedades ganaderas

Fuego.— Pidieron en rueda a 77 1|2 y en privado a 78 1|4.

Gente Grande.— Hubo compra de 20 acciones a 75.

Sociedades Industriales

Gas.— En numerosos lotes se colocaron 223 a 107 1|2.

Austral.—Propusieron comprar a 1.

Electricidad Industrial.—Oferta de venta hasta de 100 acciones a 100.

Tattersall.—Propusieron vender 120 a 134.

Tabacos.— Comprador de 20 acciones a 58.

Malvoa.—Ofrecieron vender a 15 3|4.

Transportes Unidos.—Vendedor de 100 acciones a 48.

Nacional de Vidrios.— Vendieron 100 acciones a 205.

Molinera El Globo.— Ofrecieron vender 25 acciones a 80.

Sociedades Diversas

Club Hípico.— Hubo interesado en comprar 1 acción en 7,500.

Oro

Solicitaron comprar 3,000 a 145.

Bonos

Caja 8o|o.—Se vendieron en diversas partidas 78,000 a 102, quedando pedidos así.

Caja 6o|o.— Se colocaron 8,600 a 92.

Hipotecario 8 o|o.— Colocaron 10 mil a 99 1|8 y 2,000 a 99, quedando pedidos a este precio y oferta de venta a 99 1|8.

Hipotecario 7 o|o.— Ofrecieron vender 4,000 a 98.

Garantizador 8 o|o.— Vendieron 2 mil año 1914 a 74, 47,000 a 75 año 1911, 25,000 año 1912 a 75, 1,000 año 1913 a 74, 12,000 corrientes a 73 1|4.

Municipalidad de Octubre.— Propusieron vender a 96 1|2.

Municipalidad Prov. de Diciembre.—Colocaron 3,000 a 97.

BOLSA DE CORREDORES DE VALPARAISO

Primera rueda

Telegrama oficial de la Bolsa de Corredores de Valparaíso, recibido hoy en esta Bolsa de Comercio a las 11.40 horas.

150 Banco Santiago, 133.
100 Banco de Chile, 201.

Oro

Vendedor, 44.40.
Comprador, 44.20.

Letras

Vendedor, 13 9|32.
Comprador, 13 5|16.

Segunda rueda

Telegrama oficial de la Bolsa de Corredores de Valparaíso recibido hoy en esta Bolsa de Comercio a las 15.15 horas (3.35 P. M.)

58 Tabacos, 58.
8000 Hip. 8 o|o, 99.
100 Gente Grande, 81.
63 Banco Español, 147
14 Vapores, 190.
5 Vapores, P. S., 186.
10 Antofagasta, P. S., 125.
100 Lota y Coronel, P. S., 606.
50 Viñas, P. S., 103 1|2.
4 Gas, Valp. P. S., 87 1|2.
75 Lota y Coronel, P. S., 570.

Oro

Vendedores, 44.60.
Compradores, 44.50.

Letras

Vendedores, 13 7|16.
Compradores, 13 15|32.

ACCIONES Y BONOS

COTIZACIONES DE ULTIMA HORA

ACCIONES DE BANCOS	Valor pagado	Precio actual
Banco de Chile	$ 100	$ 202
Banco Español de Chile	100	149½
Banco Nacional	20	49½
Banco Santiago	100	134
Banco Popular	100	120
Banco Unión Comercial	20	8½
Bco. Hipot. de Chile	200	550
Banco Chileno Garantizador de Valores	100	15
Banco Francés		48½
Banco Italiano	20	7
Banco Curicó		128
SOCIEDADES GANADERAS		
Tierra del Fuego	£ 1	78¼
Chile Argentina	1	9
Nubley Rupanco	$ 20	39
Gente Grande	£ 1	81
Laguna Blanca	1	77
Agrícola de Vallenar	$ 20	
Aysen	£ 1	55
SOCIEDADES MINERAS		
Llallagua	£ 1	275½
Opioca	1	87½
Totoral	$ 10	8
Oruro	£ 1	18¾
Gatico	$ 20	18¼
Curanilahue	100	163
Lota y Coronel	£ 10	600
Monte Blanco	1	2⅞
Colquirí	$ 5	4
S.ⁿ José de Oruro serie A.	£ 1	2½
S. José de Oruro, serie B.	1	1
Caylloma	sh 5	6½
Las Vacas	$ 50	6½
Pintados	38	5
Victoria de Lebu	10	8¾
San Bartolo	20	12
Antequera	£ 1	1.40
Poderosa de Collahuasi	5	30
Carbonífera Máfil	$ 50	102
Disputada	$ 25	10¼
Domeyko	$ 5	5⅞
SOCIEDADES SALITRERAS		
Antofagasta	$ 25	126¾
Loa	£ 5	37
El Boquete	5	55
Agua Santa	5	150
Lastenia	1	22
La Unión	$ 20	6
Castilla	20	10
Perseverancia	20	15
SOCIEDADES INDUSTRIALES		
Cnos. de Gas de Santiago	$ 60	107½
Gas de Valparaíso	50	91
Soc. Austral de Maderas	£ 1	1½
Laboratorio Chile	$ 25	89½
Electricidad Industrial	50	100
Ref. Az. de V. del Mar	£ 1	105
Azucarera de Penco	1	146
Gas Acetileno	$ 50	10
Fábrica de Tejidos	100	245
Maderas Malvoa	20	15⅛
Chilena de Tabacos	20	58
Cervecerías Unidas	100	345
Buques y Maderas	50	43½
Molinera el Globo	100	77
Cemento el Melón	£ 1	76
Fábricas Unidas Catres	$ 100	75
Transportes Unidos		45
Mercado de la Vega	100	100
Manufacturera de Tejidos		85
Feria Izquierdo	100	75
American Shoe Factory	100	120
COMPAÑIAS DE SEGUROS		
La Germania	$ 25	36
La Nacional	25	600
La América	25	62
La Americana	100	234
La Comercial	50	170
La Española	10	260
La Unión Chilena	50	575
La Italia	150	220
La Internacional	25	143
La Central	25	35
La Francesa	55	130
La Nueva España	70	106
La Alemana	75	225
La Chilena Consolidada	25	62
La Alianza Chilena	25	54
La Franco Chilena	20	38
La Santiago	50	235
La Mapocho	50	240
La Araucania	25	35
La Iberia	62½	66
La Unión Nacional	62	62
La Industrial	25	30
SOCIEDADES PETROLIFERAS		
Petróleos del Pacífico	10	0,70
Sud-Americ. de Petróleos	4	0,25
Pacífico Liberadas		2
Patagonia Consolidada		0,60
SOCIEDADES DIVERSAS		
Bolsa de Comercio	1,250	63.000
Club Hípico	500	7.600
Hipódromo Chile	500	1000
C. S. A. de Vapores	25	187
F. C. E. San Bernardo	100	109
Telégrafo Comercial	25	43
Telégrafo Nacional	20	16
Tattersall	100	135

BONOS	
Caja 6-1 (30 ab. y 31 oct.)	91 3|4
Caja 6-2 (30 en. y 31 dic.)	98
Caja 7-1 (30 en. y 31 dic.)	97
Caja 7-2 (30 ju. y 31 dic.)	98
Caja 8-1 (30 ju. y 31 dic.)	102
Caja 8-2 (30 ju. y 31 dic.)	102
Garant. 6 (30 ju. y 31 dic.)	75 7|8
Garant. 7 (30 ju. y 31 dic.)	72
Garant. 8 (30 ju. y 31 dic.)	73 1|4
Hip. 7-2 (31 ma. 30 sept.)	98
Hip. 8-2 (31 ma. 30 sept.)	99 1|4
Hip. 8-1 (31 ma. 30 sept.)	99
Hip. V. 8-1 (30 ju. y 31 dic.)	91 1|2
Municipalid. 8. (Privileg. ab.)	94
Municipalid. 8. (Privileg. Oct.	98 1|2
Caja libras, 5o|o	98 1|4
Municipalid. (Privileg.)	97

COTIZACIONES DE ESTAÑO

No variaron, quedando en consecuencia en 337 libras al contado y 338 a plazo.

BOLSA DE PRODUCTOS SANTIAGO

Operaciones efectuadas en la rueda de hoy

Todos los precios son por quintal métrico, con saco, salvo estipulación contraria.

Ofertas y demandas

Trigo blanco.— Vendedor de trigo blanco de la próxima cosecha a $ 26 sin saco en Providencia y comprador a $ 25.

Cebada.— Vendedor de chevalier próxima cosecha a $ 29.50 y comprador a $ 28.

Frejoles.— Vendedor caballeros a $ 40 Teno al norte y comprador a $ 38.

Vendedor milagros a $ 40 en Rancagua.

Vendedor bayos a $ 31 en Santiago.

Comprador burritos a $ 34 en Santiago.

Harina.— Vendedor de harina marca San Jorge a $ 22 en Santiago.

Vendedor de harina marca San Miguel a $ 21 en Santiago.

Lana.— Comprador de lana esquila Octubre a $ 140 los 46 kilos en estaciones.

Papas.— Vendedor de papas amarillas a $ 19 en Santiago.

Transacciones registradas

Trigo candeal.—200 sacos de trigo candeal a $ 24 en Santiago.

Lana.—100 quintales de lana esquila Octubre y 100 quintales de lana esquila Marzo a $ 140 los 46 kilos en Alcones.

Transacciones en rueda

Cebada.— 1,000 sacos de chevalier próxima cosecha a $ 28 en Colina.

1,000 sacos de chevalier próxima cosecha a $ 28 en Requínoa.

Trigo blanco del centro

Precio oficial: a $ 31.25 los 100 kilos sin saco en Providencia.

Santiago, 11 de Octubre de 1918.
EL SECRETARIO.

REVISTA SEMANAL

de la Feria de Productos Agrícolas de Ureta y Cía., sucesores de Emeterio Ureta C.—Local: Exposición 170.—Teléfono 42, Estación.—Oficina: Estación.—Oficina: Agustinas 1085.—Casilla 1340.—Teléfono 995

Transacciones efectuadas en el remate semanal verificado el 10 de Octubre de 1918.

Afrecho, los 100 kilos, de $ 9.20 a 9.50.
Afrechillo, los 100 kilos, de $ 9.20 a 9.50.
Arvejas, los 100 kilos, sin transacción.
Avena, los 100 kilos, de $ 9 a 11.
Ají, sin transacción.
Charqui, los 100 kilos, de $ 100 a 120.
Cebada del país, los 100 kilos, de $ 8.60 a 13.20.
Cera, los 100 kilos, no hay.
Carbón espino, el saco, de $ 7 a 10.
Carbón blanco, el saco, de $ 3.50 a 7.20.
Ciruelas, los 100 kilos, de $ 56 a 70.

Frejoles

Coscorrones, los 100 kilos, de $ 37 a 40.
Caballeros, los 100 kilos, de $ 34 a 37.
Bayos chicos, los 100 kilos, de $ 30 a 31.
Bayos grandes, los 100 kilos, de $ 36 a 37.
Bayos regulares, los 100 kilos, de $ 32 a 33.
Mantecas, los 100 kilos, de $ 30 a 31.
Burritos, los 100 kilos, de $ 35 a 36.
Garbanzos, los 100 kilos, de $ 30 a 50.
Granzas, los 100 kilos, de $ 10 a 12.
Huesillos, los 100 kilos, de $ 25 a 27.

Leñas

Espino, la carga, de $ 12 a 16.
Espino, los 100 kilos, de $ 3.30 a 3.50.
Espino, el saco, de $ 4 a 4.10.
Blanca, la carga, de $ 10 a 15.
Blanca, el saco, de $ 3 a 3.20.
Eucaliptus, los 100 kilos, de $ 3 a 3.20.
Eucaliptus, la carga, de $ 12 a 22.

Maíz

Amarillo, los 100 kilos, de $ 20 a 21.60.
Blanco, los 100 kilos, de $ 18 a 20.
Colorado, los 100 kilos, de $ 19 a 20.
Miel, sin transacción.

Papas

Cazuela, el saco, de $ 11 a 12.
Domas, el saco, no hay.
Coloradas, el saco, de $ 10 a 12.
Ulloanas, el saco, de $ 8 a 17.

Pastos

Segundo corte, los 100 kilos, de $ 8 a 8.20.
Segundo corte, el fardo, de $ 2.70 a 2.80.
Primer corte, los 100 kilos, de $ 6.80 a 6.90.
Primer corte, el fardo, de $ 2 a 2.20.
Paja capotillo, los 100 kilos, de $ 3 a 3.20.
Paja capotillo, el fardo, de $ 1 a 1.10.
Paja larga, el fardo, de $ 1.10 a 1.20.
Paja larga, los 100 kilos, de $ 3 a 3.20.
Sal, los 100 kilos, de $ 8 a 10.
Trigo candeal, los 100 kilos, de $ 18 a 24.
Trigo blanco, los 100 kilos, de $ 14.60 a 30.
Nueces, los 46 kilos, de $ 18 a 31.50.

Quesos

30 de Trebulco, marca S. O., a $ 106.50.
15 de Victoria de Paine, marca N. G. E., a $ 105.50.
6 de Mallahue, marca O. M., a $ 105.
37 de Manantiales, marca L. C. de E., a $ 103.50.
15 de Pahuilmo, marca J. L. A., a $ 102.
11 de Melipilla, marca S. S., a $ 102.
20 de Pelvin, marca A. V. S., a $ 101.50.
7 de Melipilla, marca R. B., a $ 100.50.
12 de Campolindo, marca L. S. O., a $ 100.50.
13 de Colchagua, marca J. E, de E., a $ 100.50.
21 de Melipilla, marca F. B., a $ 100.
17 de Campolindo, marca L. S. O., a $ 100.
15 de Pichiguao, marca N. G., a $ 100.
30 de Curacaví marca J. M. B., a $ 100.
19 de Pichidegua, marca A. T. D., a $ 99.
59 de Mallarauquito, marca R. M. de M., a $ 97.
25 de Buin, marca L. L., a $ 97.
24 de Santa Teresa de Mallarauco, marca F. L. A., a $ 96.50.
30 de Santiago, marca F. R., a $ 95.50.
20 de Quinta, marca O. S. a $ 93.
19 de Santa Amalia, marca J. T. R., a $ 92.
25 de Las Cabras, marca A. B., a $ 92.
12 de Chimbarongo, marca A. A., a $ 91.
27 de Doñihue, marca J. S. R., a $ 91.
100 de Las Cabras, Santiago, marca L. V., a $ 76.
253 de Las Cabras, Santiago, marca L. V., a $ 75.
21 de Barón, marca B. y Cía. a $ 54.
6 de Melipilla, marca F. H., a $ 45.

Mantequillas

10 de Rosario, marca M. F. C., a $ 292.
1 de Puente Alto, marca D. T., a $ 243.
8 de Pelequén, marca J. T. L., a $ 242.
4 de San Luis, marca M. V., a $ 242.
13 de Villa Alegre, marca S. N., a $ 240.
16 de Totihue, marca J. G., a $ 240.
4 de Melipilla, marca D. P., a $ 240.
2 de Llanquihue, marca A. N., a $ 232.
1 de San Roque, marca M. F. J., a $ 230.50.

Nota.—Los precios publicados en esta revista son con envase. Remate todos los Jueves, de 2 a 6 P. M. La carga por carros completos debe dirigirse al Desvío Gandarillas y por sobornal a la Estación Alameda. Boletos a casilla número 1340, Santiago.

EL MERCADO DE VALORES

El día de ayer se señaló por una marcada paralización de las operaciones, pero al mismo tiempo hubo mucho menos fluctuaciones que el día precedente, debido a que se conoció en todos sus detalles el monto a que ascendía la quiebra de un conocido especulador porteño.

Perfectamente informados, podemos asegurar que el pasivo de la quiebra no alcanza a más de $ 130,000 oro de 18 peniques, y que de los corredores de Valparaíso damnificados, ninguno ha sufrido un quebranto que lo pueda afectar ni remotamente.

El cambio comercial que anteayer a última hora alcanzó a bajar hasta 12 7|8, experimentó ayer un alza lenta, pero casi continua hasta 13 15|32.

Entre los valores de especulación, también se observó mayor confianza; así las Antofagasta subieron hasta 128, precio al que quedaron ofrecidas a última hora. La razón principal del alza de estas acciones, se debió a un cablegrama publicado por los diarios de ayer en que se decía que en Estados Unidos se habían paralizado las faenas de varias fábricas de salitre artificial.

A última hora se observó también alguna reacción en Llallagua, efectuándose ventas a 276 contado.

LA TARIFA DEL NUEVO MUELLE DEL CARBON

El decreto número 2,514, del Ministerio de Hacienda, de 4|10|18, aprueba la siguiente tarifa para la movilización de mercaderías que se efectúe directamente entre el muelle carbonero del Barón de Valparaíso y los buques atracados al expresado muelle. Los precios contenidos en esta tarifa que encontramos publicada en "El Diario Oficial" en su número 7|10|18, son bastante diferentes a los que la prensa y también nosotros publicamos el 3 y respectivamente y 4 corriente, o sea apenas un día antes que se firmara el decreto y cuando nadie sospechaba que la tarifa elaborada recibiría del señor Ministro a última hora una modificación tan amplia.

Rectificamos en la siguiente lista los precios primitivos que publicamos el 4 y que no alcanzaron a entrar en vigencia. Es de notar también que a la primitiva lista, el decreto, en su forma definitiva agrega un importantísimo ítem que no figuraba en la primera lista: la harina. Los precios errados van puestos en paréntesis. Por toneladas de peso:

Acero ($ 3.50) 5.00.
Alambre ($ 3.50) 4.50.
Arroz ($ 5.00) 4.50.
Azúcar ($ 5.00) 4.50.
Botellas vacías ($ 3.50) 3.50.
Brea para asfalto ($ 4.00) 4.00.
Cadenas de fierro ($ 3.50) 3.50.
Cañería greda ($ 2.50) 2.50.
Carbón de piedra ($ 2.70) 3.00.
Carboncillo ($ 2.50) 2.50.
Carga surtida ($2.00) 2.00.
Cebada ($ 3.00) 3.00.
Cobre ($ 2.00) 4.00.
Cemento ($ 4.00) 4,00.
Coke ($ 4.50) 4.50.
Duelas ($ 2.50) 4.00.
Durmientes ($ 2.50) 4.00.
Eclisas ($ 3.00) 4.00.
Estoperoles ($ 3.50) 6.00.
Estaño ($ 2.00) 2.00.
Harina, $ 3.00.
Hilachas ($ 3.50) 5.00.
Hojalatas ($ 3.50) 5.00.
Hierro en barra ($ 6,00) 5.00
Hierro en plancha ($ 6.00) 5.00.
Hierro en lingote ($ 6.00) 5.00.
Ladrillo a fuego ($ 2.50) 4.00.
Maquinarias ($ 10.00) 6.00.
Papel de imprenta ($ 3.50) 3.00.
Parafina en pasta ($ 3.00) 3.00.
Rieles ($ 3.50) 5.50.
Sacos vacíos ($ 3.50) 4.50.
Sunchos ($ 3.50) 4.50.
Tierra para fundir ($ 2.50) 2.50.
Trigo ($ 3.00) 3.00.
Tubos de fierro ($ 2.50) 5.00.
Tiza molida ($ 4.00) 4.00.
Tierra para abono ($ 2.00) 2.00.
Velas para buque ($ 2.00) 2.00.
Yeso ($ 4.00) 4.00.
Zinc en plancha ($ 2.50) 2.50.
Peso medidas:
Madera los 100 piés ($ 10.00) 7.50.
Pasto fardo ($ 0.18) 0.15.
Hierro viejo ($ 3.50) 3.50.

FERIA DEL MATADERO

(Sociedad anónima)

Placer 960.—Estación San Diego Santiago

Transacciones al peso en las ferias del 8 y 10 de Octubre de 1918:

1 buey con 705 kilos, a $ 0.94 1|2.
3 bueyes, con 1,840 kilos, a $ 0.91 1|4.
2 bueyes, con 1,000 kilos, a $ 0.90 3|4.
1 buey, con 550 kilos, a $ 0.89 1|2.
3 bueyes, con 1,865 kilos, a $ 0.87 1|2.
1 buey, con 605 kilos, a $ 0.85 1|2.
1 buey, con 465 kilos, a $ 0.84 1|2.
1 buey con 590 kilos, a $ 0.83.
1 buey con 490 kilos, a $ 0.82.
2 bueyes, con 980 kilos, a $ 0.76.
2 bueyes, con 1,105 kilos, a $ 0.71 1|2.
1 toruno, con 490 kilos, a $ 0.88.
2 novillos, con 1,010 kilos, a $ 0.96 1|2.
10 novillos, con 4,980 kilos, a $ 0.96.
10 novillos, con 4,820 kilos, a $ 0.96
5 novillos, con 2,540 kilos, a $ 0.96
5 novillos con 2,460 kilos, a $ 0.95.
6 novillos, con 3,060 kilos, a $ 0.94.
6 novillos, con 2,765 kilos, a $ 0.92.
7 novillos, con 2,990 kilos, a $ 0.91.
1 novillo, con 440 kilos, a $ 0.90 1|4.
7 novillos, con 3,190 kilos, a $ 0.90.
8 novillos, con 3,490 kilos, a $ 0.89 1|2.
10 novillos, con 4,540 kilos, a $ 0.89.
7 novillos, con 3,055 kilos, a $ 0.89.
6 novillos, con 2,705 kilos, a $ 0.88.
8 novillos, con 3,200 kilos, a $ 0.85 1|2.
5 novillos, con 2,010 kilos, a $ 0.80 1|4.
6 novillos con 2,325 kilos, a $ 0.80 1|4.
10 novillos, con 3,760 kilos, a $ 0.79.
1 vaca con 495 kilos, a $ 0.91 1|4.
1 vaca con 470 kilos, a $ 0.90.
2 vacas con 865 kilos, a $ 0.89 1|2.
1 vaca con 450 kilos, a $ 0.88 1|2.
4 vacas con 1,890 kilos, a $ 0.87 1|2.
6 vacas con 2,500 kilos, a $ 0.87.
5 vacas con 2,040 kilos, a $ 0.86 1|4.
2 vacas con 760 kilos, a $ 0.85 1|2.
2 vacas con 960 kilos, a $ 0.84.
8 vacas con 3,020 kilos, a $ 0.83 1|2.
9 vacas con 4,050 kilos, a $ 0.83.
1 vaca con 370 kilos, a $ 0.79.
4 vacas con 1,530 kilos a $ 0.78 1|2.
1 vaca con 400 kilos, a $ 0.75.
6 vacas con 1,970 kilos, a $ 0.73.
3 vacas con 1,250 kilos, a $ 0.71.
6 vacas con 2,105 kilos, a $ 0.67.

El ganado debe consignarse a Feria del Matadero, Estación San Diego y la correspondencia a Placer 960.

DEMOSTRACION COMPARADA DEL SALITRE EXPORTADO POR PUERTOS DE EMBARQUE

Oficina de:	Agosto			Desde el 1.o de Julio al 31 de Agosto	
	1918	1917	1918—19	1917—18	1916—17
Iquique	1.608,050	1.670,339	3.238,911	2.938,372	3.163,549
Caleta Buena	1.038,235	321,069	1.470,537	1.470,537	1.309,255
Junín	312,179	107,255	362,779	396,000	223,510
Pisagua	411,672	134,839	590,268	514,867	283.900
Tocopilla	40,274	849,711	411,083	1.212,151	1.302,842
Mejillones	1.408,835	797,693	3.009,981	2.005,462	1.701,005
Antofagasta	350,028	1.023,300	1.656,851	1.583,240	1.082,910
Caleta Coloso	501,826	399,366	850,099	845,166	333,477
Taltal	371,535	557,858	1.041,900	1.038,503	619,999
	6.042,634	5.861,700	12,632,409	11.603,090	10.020,447

POR REGIONES SALITRERAS

Oficina de:	Agosto			Desde el 1.o de Julio al 31 de Agosto	
	1918	1917	1918—19	1917—18	1916—17
Tarapacá	3.370,136	2.233,502	5.662,495	4.918,568	4.980,214
Tocopilla	40,274	849,711	411,083	1.212,151	1.302,842
Antofagasta	1,758,863	1.821,263	4.666,832	3.588,702	2.783,915
Aguas Blancas	371,535	399,366	850,099	845,166	333,477
Taltal	371,634	557,858	1.041,900	1.038,503	619,999
	6,042,634	5.861,700	12.632,409	11.603,090	10.020,447

DIVIDENDOS Y CITACIONES

La Compañía Oploca de Bolivia cita a junta general ordinaria para el Lunes 31 de Octubre, a las 14 horas (2 P. M.), en Santiago, Moneda número 1496.

La Cía. de Salitres de Antofagasta pagará desde el 10 de Octubre próximo y por conducto del Banco de Chile, de aquí y de Santiago, un dividendo de $ 5 por ciento.

La Compañía Refinería de Azúcar de Viña del Mar cita a junta general extraordinaria para el Miércoles 9 de Octubre, a las 14 horas (2 P. M.) en el local de la oficina, Urriola número 184 (2.a citación).

La Compañía Cervecerías Unidas está pagando desde el 3 de Octubre un dividendo provisorio de $ 10 por acción, por intermedio del Banco de A. Edwards y Cía., en Valparaíso y Santiago y en la Fábrica de Anwandter.

La Fábrica de Cemento El Melón reparte desde el 4 del presente, un dividendo provisorio de 3 chelines por acción, por intermedio del Banco Anglo Sud-Americano Ltd. de aquí y de Santiago, al tipo de cambio a que se efectúa la venta de letras.

La Empresa Minera Monte Blanco anuncia que desde el 10 del presente mes se canjearán las acciones antiguas por las nuevas de 4 libras esterlinas, de la emisión autorizada por el Gobierno, pagándose a la vez el dividendo de $ 1 por cada acción de 4 libras esterlinas.

La Compañía Refinería de Azúcar de Viña del Mar pagará desde el 14 del presente, por conducto del Banco de Chile, en Valparaíso y Santiago, un dividendo de 5 chelines por acción, o sea $ 4 moneda corriente.

La Compañía Salitrera Lastenia pagará un dividendo de $ 2 chelines por acción desde el Miércoles 23 del presente.

La Compañía de Salitres y Ferrocarril de Agua Santa cita a junta general ordinaria para el Martes 15 del presente, a las 14 horas (2 P. M.) en el local de la Bolsa de Comercio.

La Sociedad Austral de Maderas cita a junta general ordinaria para el Miércoles 16 del presente, a las 16.30 horas (4.30 P. M.) en el salón de "El Mercurio" (2.a citación).

La Compañía Industrial pagará un dividendo interino de $ 5 por acción desde el Lunes 7 del presente, en la oficina Blanco número 569.

La Compañía de Refinería de Azúcar de Penco pagará un dividendo provisorio de 6 chelines 3 peniques al cambio de 15 d o sea $ 5 por acción, por intermedio del Banco de Chile en ésta y Santiago, desde el Lunes 14 del presente mes.

La Compañía Chilena de Tabacos pagará un dividendo provisional de $ 1.50 por acción, o sea 7 1|2 o|o, desde el 21 del presente mes.

La Compañía Chilena María Teresa cita a junta general ordinaria para el 16 del presente, a las 15 horas (3 P. M.) en el local de la calle Blanco número 853.

MATADERO PUBLICO

Octubre 12 de 1918

Encierra para hoy:

	Vacunos	Ovejunos	Cerdos
Entrados..	331	1252	90
En vara...	59		
Suma......	390	1252	
Retirados vivos......			90
Total beneficiados.	390	1252	90

Cabros Terneros 32

Octubre 11 de 1918

Precios de las carnes de ayer:

			kilo
Carne buey	1.ª clase	$ 1.36 a	1.38
Id.	2.ª "	1.30	1.35
Id.	3.ª "	90	1.25
Carne novillo	1.ª clase	1.33	1.35
Id	2.ª "	1.25	1.30
Id	3.ª "	90	1.20
Carne vaca	1.ª clase	1.36	1.38
Id.	2.ª "	1.30	1.35
Id.	3.ª "	90	1.25
Carne cordero	1.ª clase		1.40
Id.	2.ª "	1.20	1.30
Id	3.ª "	80	1.10
Carne oveja	1.a clase		1.00
Id	2.a "	70	90
Id	3.a "	40	60
Carne cabro	1.a clase...		80
Id.	2.a "	50	70
Id.	3.a "	20	40
Carne cerdo	1.ª clase		1.25
Id.	2.ª "	1.15	1.20
Id.	3.ª "	1.00	1.10
Grasa en rama		1.10	1.20
Sebo de ovejuno		60	70
Cuero de vacuno. macho			1.25
Id.	hembra		1.35
Id.	ovejuno	30	60

Ismael Errázuriz O.
Corredor de la Bolsa de Comercio
Se encarga de la compraventa de acciones, bonos, etc., y préstamos hipotecarios.
CALLE CLUB DE LA UNION 1065 (Edificio de la Bolsa)

TRIBUNALES

CORTE SUPREMA

Movimiento habido en 11 de Octubre de 1918

Primera sala.— 2. Chile Exploration con Municipalidad de Calama, fallada; 3. Avila con Badilla, acuerdo. La 1.a no vista.

Don Alberto Cuming C. alegó en la 2.a y don Romelio Mardones, en la 3.a.

Segunda sala.— Continuó la 3.a de ayer y quedó en acuerdo. Las causas de hoy no vistas o suspendidas.

Los señores Pedro N. Montenegro con don Jorge Errázuriz, alegaron en la continuación.

Fallada de acuerdo: Contra Carlos Morel B. casación fondo, sin lugar. Redactor señor Rodríguez.

Desistidas: Partición bienes Domitila Rozas de U., casación fondo; Curador de Juana López Gama con sucesión Eduardo Squire, casación forma.

CORTE DE APELACIONES

Primera sala

1. Alamos Hnos. y Suc. Arteaga con Canalistas del Teno, confirmada; 2. Canessa y Cía. con Abraham, revocada; 3. de la Fuente con Muñoz, acuerdo; 4. Salas con Ocampo, confirmada; 5. Webb y Cía. con Pizarro, sin lugar; 6. Moreira con Aliste, sin lugar.

Alegaron: En la 1.a, don Ramón Huidobro con don Francisco Vidal Garcés; En la 2, don Juan López, revocando: En la 3, don David Toro Melo con don Lindor Pérez Gacitúa; En la 4, don Washington Bannen, confirmando.

Segunda sala

1. Ana Varas de Infante con Fisco, confirmada; 2. Compañía Maderera Malvoa y otros con Ferrocarriles del Estado, de otra sala; 3. Juan G. Searle e hijos con Ferrocarriles del Estado, pendiente; 6. Rosa Fuentevilla de A. y Eduardo Aspillaga con Eliecerio Quiroga, suspendida. No vistas las demás.

Acuerdo: Después de terminar los alegatos de la 2.a de ayer. Empresa Anglo Chilena con Fisco y alegaron don Carlos Johnson G. con don Bernardo Salas A.; En la 1.a, don Horacio Fábres con don Bernardo Solar A.

Tercera sala

1. Hennin con Muñoz y otros, revocada; 2. Expediente quiebra Sociedad Compañía Italo Chilena, suspendida; 3. Compañía Trasportes Unidos con Ferrocarriles del Estado, alegatos pendeintes.

Falladas de acuerdo: Cerda con Bernales; Sociedad Viña Carmelina con Baquedano.

Alegaron: En la 1, don Teodoberto Alvarez con don Agustín Barros.

Cuarta sala

De la tabla no se vió ninguna.

Fallada agregada: Contra Fernando Aravena Espinosa, confirmada.

Continuaron los alegatos de la 2.a de ayer y quedaron pendientes y alegaron don Luis Claro con don Alcibíades Carrillo.

SECRETARIA FABRES

Ingreso civil

J. A. Barrera con M. Guzmán, San Felipe; J. D. Rubio, Partición bienes, San Fernando; R. Urzúa de F. con M. Ferrada, 5.o juzgado; A. Ormazábal con J. M. Ormazábal, 5.o juzgado; I. Tirapegui con Gundián J. M., 5.o juzgado.

Ingreso criminal

Contra C. Dandia, Rengo; Contra A. Jentzen, Talcahuano; Contra H. Villanueva, 3.er juzgado; Contra C. Díaz Vial, 2.o juzgado; A. Moreno con O. Rojas, 3.er juzgado.

SECRETARIA ALCALDE

Ingreso criminal

Alejandro Tulin con Alejo Varcellino, estafa, 1.er juzgado; Emilio Casabianca, recusación; señor juez de la Barra, 1.a instancia; Juan Ramírez, homicidio, San Bernardo.

Ingreso civil

Fisco con César Parodi, Talcahuano; Galvarino Ramírez con Manuel Gamboa, Curicó; Carmen Cotta de Ugarte, interdicción, 2.o juzgado; Carlos Lara con Leonardo Huber, 4.o juzgado.

REFORMA DE ESTATUTOS

Sociedad Fábrica Nacional de Vidrios

En Santiago de Chile, a veintiuno de Agosto de mil novecientos dieciocho ante mí, Luis Cousiño Talavera, Notario Abogado, y los testigos que al final se consignan compareció don Carlos Herrmann, ingeniero, domiciliado en la Avenida República número cuatrocientos noventa y ocho, en su carácter de vicepresidente de la SOCIEDAD FABRICA NACIONAL DE VIDRIOS y debidamente facultado para el otorgamiento de esta escritura, según se comprobará, mayor de edad, a quien conozco, y dijo: Que reduce a escritura pública la siguiente acta de junta general extraordinaria de Accionistas de la Sociedad Fábrica Nacional de Vidrios celebrada el día diez del presente mes, corriente de fojas doscientas dieciseis a fojas doscientas veintidós del libro de actas respectivo, que he tenido a la vista, y que dice: "Cuarta sesión de la junta general extraordinaria de accionistas de la Sociedad Fábrica Nacional de Vidrios en Agosto diez de mil novecientos dieciocho, bajo la presidencia del señor vice-presidente don Carlos Herrmann y estando representados diez mil setecientos diecinueve acciones por señores accionistas y apoderados que a continuación se expresan: Don Carlos Herrman, por sí trescientas veinticinco acciones; don Emilio Orrego Pardo, por sí ciento cinco acciones y en representación de doña Luisa Pardo de Orrego trescientas acciones y en representación de don Tage Bira, veinticinco acciones; don A. Víctor Riesco, por sí veinte acciones y en representación de don J. Santiago Riesco, doscientas acciones; don Ricardo Searle, por sí, cien acciones y en representación de la Compañía Cervecerías Unidas, cuatro mil seiscientas cincuenta acciones; don Juan Enrique Tocornal, por sí, cuatrocientas acciones y en representación de doña Teresa Edwards de Cars, trescientas veinticinco acciones y en representación de don Juan Antonio Orrego, ciento cincuenta acciones; don Nemorino Cotapos, por sí, ciento echenta y ocho acciones y en representación de doña Margarita Bordes, diez acciones; don Jorge Marinct, por sí, doce acciones y en representación de don Leonidas Vial, trescientas acciones; don Javier Vial Solar, por sí, ciento cincuenta y seis acciones; don Roberto Guzmán Montt, por sí, cincuenta acciones y en representación de don Manuel E. Guzmán, setenta y cinco acciones y en representación de don Napoleón Peró setenta y cinco acciones y en representación de doña Dolores Vial de Hurtado, cincuenta acciones y en representación de doña Ana Hurtado Vial cincuenta acciones; don Armando Chiché, por sí, quince acciones y en representación de doña Carolina B. viuda de Ebner, trescientas acciones; don Roberto Marín Herrmann, por sí, ciento cincuenta acciones y en representación de don Carlos Marín Herrmann, ciento cincuenta acciones; don Julio Prá, por sí trescientas cincuenta acciones; don Alberto Prá, ciento trece acciones, representado por el señor Pedro E. Solís; don Roberto Lyon, por sí, ciento cincuenta acciones y en representación de don Carlos Cousiño quinientas sesenta y dos acciones; don Ricardo de Ferari Valdés, por sí, cincuenta acciones y en representación de don Felipe Parry Jones, cincuenta acciones y en representación de la sucesión César Vannini, setenta y cinco acciones; don César de la Lastra, por sí, doscientas acciones y en representación de don Eulogio Altamirano, cien acciones; el Banco Alemán Transatlántico, representado por su apoderado señor Franz Moulin, ciento treinta y siete acciones; don Maximiliano Ebner, por sí, ciento veinticinco acciones; don Jacinto Chiché, por sí, veinticinco acciones; don Mauricio Chiché, por sí, diez acciones; doña María Donoso de Aróstegui, representada por su esposo don Luis Aróstegui, doce acciones; don Leopoldo Valenzuela, por sí, doscientas veinte acciones; don Amadeo Heiremans, por sí, cien acciones, y en representación de don Guillermo Amunátegui, doscientas cincuenta acciones; doña Adela Donoso de Vial, representada por su esposo don Camilo Vial, nueve acciones. Total: diez mil setecientas diecinueve acciones. Los poderes quedan archivados en Secretaría. Esta reunión se ha celebrado en presencia del Notario Público don Luis Cousiño Talavera, para dar cumplimiento a lo establecido en el artículo cincuenta y cinco del Reglamento para las sociedades anónimas. El señor Vice-presidente manifiesta que esta reunión se verifica por haber existido una equivocación en la publicación de los avisos para la junta general extraordinaria anterior, de manera que siendo el objeto de esta reunión tratar sobre la adquisición de la Sociedad Manufactura de Vidrios y la reforma consiguiente de los estatutos, dando cumplimiento a los artículos cincuenta y tres y cincuenta y dos respectivamente, en que se contemplan estos puntos, se va a dar lectura a las condiciones en que se tiene acor-

LLEGÓ

Nueva remesa de vacuna "MULFORD" contra el Carbunclo para vacunos, ovejunos, caballares y mulares.

Suero contra el Cólera porcino o Pintadilla.

DESINFECTANTE "KRELOS"

Todos estos productos de resultado comprobado garantido.

— ÓRDENES —

Pedro Larraín V.

Sociedad EL TATTERSALL

HUERFANOS 1287

Casilla 835 :: Teléfono Inglés 1052

EL DEPARTAMENTO DE AVISOS
TELEFONO 3113
Atiende de las 9 h. a las 22 h.
(Hora antigua: 9 A. M. a 10 P. M.)

• AVISOS ECONOMICOS •

Descuentos: De 5 a 10 publicaciones seguidas, 5% — De 11 a 20, 10% — De 21 a 30, 15%

TARIFA
AVISOS ECONOMICOS
Cada palabra (minimum 6 palabras por aviso) $ 0,05

dado la adquisición de la Sociedad Manufactura de Vidrios, con el directorio de dicha Sociedad. El secretario da lectura a las siguientes condiciones: El Directorio propone a la junta general de accionistas el siguiente negocio en tramitación con la Sociedad Manufactura de Vidrios: Primero: Adquirir el activo y pasivo de dicha sociedad pagadero con cinco mil acciones que la Sociedad Fábrica Nacional de Vidrios emitirá, estimadas a doscientos pesos cada una.—Segundo: La Sociedad Manufactura de Vidrios denominada antes Fábrica de Botellas se formó en mil novecientos doce con un capital suscripto y pagado de un millón cincuenta mil pesos, dividido en acciones de cien pesos cada una. En Agosto de mil novecientos dieciseis se liquidó la Sociedad Fábrica de Botellas para constituir la nueva Sociedad Manufactura de Vidrios con un capital de un millón quinientos setenta y cinco mil pesos, dividido en cuarenta y cinco mil acciones de treinta y cinco pesos cada una totalmente suscriptas y pagadas. En esta nueva Sociedad la Fábrica de Botellas bajo su capital pagado a trescientos sesenta y siete mil quinientos pesos, recibiendo en pago el mismo número de acciones del valor nominal de treinta y cinco pesos cada una. La situación el veintiocho de Febrero era la siguiente: Activo, dos millones quinientos dieciocho mil setecientos ochenta y dos pesos doce centavos; Pasivo, ochocientos ochenta y cuatro mil quinientos cuarenta y ocho pesos trece centavos. Diferencia, un millón seiscientos treinta y cuatro mil doscientos treinta y tres pesos noventa y nueve centavos, que, castigado en seiscientos treinta y cuatro mil doscientos treinta y tres pesos noventa y nueve centavos dará un saldo de un millón de pesos. Los productos elaborados, materias primas y deudores alcanzan para pagar las deudas, pero como sería perjudicial una realización rápida por la depreciación que sufrirían las mercaderías, se hace indispensable aumentar el capital en lo necesario a fin de cancelar las deudas y dejar el dinero suficiente para la explotación de las tres fábricas de que entraríamos a ser dueños.—Tercero: El aumento del capital a tres millones de pesos se propone por las siguientes razones: a) Para pagar a la Sociedad Manufactura de Vidrios cinco mil acciones de cien pesos cada una, quinientos mil pesos; b) Mil doscientas cincuenta acciones que se comprometen a suscribir los accionistas de dicha Sociedad a doscientos pesos cada una, pero de cien pesos pagados, ciento veinticinco mil pesos; c.) Dos mil acciones que se emitirán para enajenar, prefiriendo a los accionistas en la proporción de una acción por cada diez que posean, a doscientos pesos cada una, pero de cien pesos pagados, doscientos mil pesos. Total: ochocientos veinticinco mil pesos. Estas cantidades agregadas al capital de la Fábrica de San Diego, de un millón de pesos y al de la Fábrica de Rancagua, de trescientos setenta y cinco mil pesos, suman un total de dos millones doscientos mil pesos. (Suman un total de dos millones doscientos mil pesos) en que quedaría nuestro capital pagado. Las ocho mil acciones restantes para completar los tres millones solicitados solo se emitirán previo acuerdo de la junta general de accionistas cuando la fabricación de vidrio plano o el futuro ensanche del negocio lo requiera. Con las tres mil doscientas cincuenta acciones que se enajenarán se obtendrá una suma de seiscientos cincuenta mil pesos, cantidad que servirá para completar conjuntamente con la venta de productos elaborados el pago de las deudas de la Sociedad Manufactura de Vidrios y para disponer de mayor capital de explotación.—Cuarto: La Fábrica de la Sociedad Manufactura de Vidrios será recibida libre de todo contrato de arrendamiento de servicios.—Quinto: Demás parece demostrar las ventajas que esta negociación traería, pudiéndose desde luego anotar la unificación de precios (pudiéndose desde luego anotar la unifica), de venta de mercaderías, de compra de materias primas de jornales de obreros, etc.—Sexto: La fusión se consideraría hecha a contar desde el primero de Julio, basándose en los datos al veintiocho de Febrero, que son los consignados en el párrafo segundo. Quiero decir esto que, en ningún caso tendrá variación la diferencia entre el activo y pasivo de que ya se ha hecho mención. El señor Presidente ofrece la palabra. No habiendo observaciones, fueron aprobadas por unanimidad las bases del negocio. En seguida se dió lectura a las siguientes reformas propuestas en los artículos dos, cinco, veintisiete, veintinueve, treinta y cuatro, treinta y siete letra h, y cincuenta y siete de los estatutos, supresión del artículo siete y cambio correlativo en la numeración posterior y quedaron aprobados por unanimidad en la forma propuesta, o sea la siguiente: Artículo segundo: La sociedad tiene por objeto: a) La explotación de la Fábrica Nacional de Vidrios instalada por los señores Cotapos y Benaglia y de las demás fábricas adquiridas o que puedan adquirirse en el futuro.—Artículo quinto: El capital de la Sociedad es de tres millones de pesos dividido en treinta mil acciones de cien pesos cada una y de las cuales no quedan emitidas por ahora sino veintidós mil. Las ocho mil acciones restantes podrán ser emitidas por la junta general de accionistas, la que determinará la época y firma de pago de ellas, debiendo ser sometido el acuerdo a la aprobación del Supremo Gobierno.—Artículo séptimo: Se acordó suprimir este artículo y efectuar después de aprobada esta reforma el cambio correlativo en la numeración posterior de los artículos.—Artículo veintisiete: La Sociedad será administrada por un Consejo compuesto de siete miembros y del Gerente, que hará las veces de secretario.—Artículo veintinueve: El Consejo se renovará por parcialidades de tres consejeros el primer año y los otros cuatros al año siguiente y así sucesivamente. Los Consejeros pueden ser reelegidos indefinidamente.—Artículo treinta y cuatro: Para formar quorum se requiere la presencia de cuatro consejeros a lo menos y para que haya acuerdo se necesita mayoría de votos. En caso de empate decidirá el Presidente.— Artículo cincuenta y siente: Las treinta mil acciones del capital social se distribuirán en la forma siguiente: trece mil setecientas cincuenta acciones que corresponden a los actuales accionistas: cinco mil acciones que se entregarán a los accionistas de la Sociedad Manufactura de Vidrios como precio del activo y pasivo de la Sociedad, en cumplimiento del contrato aprobado por la junta general de accionistas de esta misma fecha, mil doscientas cincuenta acciones que los accionistas de la Sociedad Manufactura de Vidrios se comprometen a suscribir avaluadas en doscientos pesos cada una; dos mil acciones que se emitirán para enajenarlas dando preferencia a los accionistas, es decir, dándoles opción para adquirir una acción por cada diez que posean al precio de doscientos pesos cada una y ocho mil acciones que se emitirán cuando la marcha futura del negocio lo requiera. Total, treinta mil acciones. Se acordó además, facultar al señor vice-presidente don Carlos Herrmann para reducir a escritura pública el acta de la presente sesión y firmarla en representación de la Sociedad. Se acordó facultar a don Nemorino Cotapos para que por sí o por apoderado practique las gestiones conducentes a obtener la aprobación gubernativa de estas reformas y para aceptar, de acuerdo con el Consejo, las modificaciones o aclaraciones a ellas que el Supremo Gobierno tuviera a bien exigir. En caso de que el Gobierno propusiera modificaciones, estas serían reducidas a escritura pública quedando facultado el Presidente para firmarla en representación de la Sociedad. El señor Presidente pidió que se acordara hacer todos los trámites y cumplir todos los acuerdos tomados sin esperar la aprobación del acta y fué aprobada su indicación por unanimidad. No habiendo otro asunto que tratar, se levantó la sesión. Firmando ante m.—Carlos Herrmann.—Nemorino Cotapos.—Luis Cousiño, notario."—El nombramiento de vice-presidente de don Carlos Herrmann se acredita con el acta de la sesión del directorio de la Sociedad Fábrica Nacional de Vidrios celebrada el veinticinco de Agosto de mil novecientos diecisiete corriente a fojas ciento cuarenta y dos del libro de actas respectivo que he tenido a la vista. En comprobante firma con los testigos don Luis Ernesto Covarrubias y don Ernesto V. Fontaine.—Dí copia, pagándose en ella tres mil doscientos cincuenta pesos por impuestos.—Doy fe.—Carlos Herrmann.—Ernesto Covarrubias.—Ernesto V. Fontaine.—Ante mí, Luis Cousiño, notario.

REPUBLICA DE CHILE.— MINISterio de Hacienda.—Santiago, 4 de Octubre de 1918.—Hoy se decretó lo que sigue: N.o 2510.—Vista la solicitud que precede de don Nemorino Cotapos, por la Sociedad Anónima denominada "Fábrica Nacional de Vidrios", en la que pide se aprueben las reformas introducidas en los Estatutos de dicha Sociedad, que constan de la escritura pública que se acompaña, otorgada en Santiago el 21 de Agosto último, ante el notario don Luis Cousiño y que consisten principalmente en elevar el capital a la suma de tres millones de pesos ($ 3.000.000).

Teniendo presente lo informado por el Consejo de Defensa Fiscal y visto lo dispuesto en el art. 427 del Código de Comercio, decreto:

1.o Apruébanse las reformas introducidas en los Estatutos de la Sociedad Anónima denominada "Fábrica Nacional de Vidrios", que constan de la escritura pública que se acompaña, otorgada en Santiago el 21 de Agosto último ante el notario don Luis Cousiño.

2.o Dése cumplimiento a lo prescripto en el art. 440 del Código de Comercio.

Tómese razón, comuníquese, publíquese e insértese en el Boletín de las Leyes y Decretos del Gobierno.—**Sanfuentes.—L. Aníbal Barrios.**—Lo que trascribo a usted para conocimiento.—Dios guarde a US.—**Gustavo Ibáñez.**

5d-14-j.

Bombas

1.a COMPAÑIA DE BOMBEROS.—Bomba Santiago "Deber y Constancia".—De orden del directorio cito a la Compañía a reunión ordinaria para el Martes 15, a las 21.30.—R. Montt, secretario.

A ZUFRE

CON 99.92 % DE PUREZA

Ofrecen al más bajo precio de plaza.

ROBINOVITCH e Hijo - SANTIAGO

HUERFANOS 2652 - CASILLA 1234-TELEFONO 1856

$ 250 SE ARRIENDA CASA

EN ALTOS, EN CALLE TOESCA CASI ESQUINA DE EJERCITO, CONSTA DE 9 HABITACIONES Y DEPENDENCIAS.

· GALERIA ALESSANDRI 29

AUTOMOVILES «SINGER»

AFAMADA MARCA AMERICANA DE PRIMERA CATEGORIA EN LOS EE. UU. ELEGANTES, RESISTENTES, PODEROSOS

90 H. P. - 6 cilindros

IMPORTADORES:

Sociedad de Maestranza y Galvanización

SERRANO 205, VALPARAISO. - FABRICA EN CALETA ABARCA, VIÑA DEL MAR

Esta Sociedad cuenta con los talleres y garage más grandes en Chile.

Se exhiben: Exposición de Automóviles y Aeroplanos y Catoretti & Co., Ahumada 281.

PARACHOQUES

Bombas, medidores de presión, accesorios y repuestos para automóviles realiza.

Casa especialista en reparación y **VULCANIZACION** de neumáticos y artículos de goma.

H. Leiva A.

SAN ANTONIO 552, CASA AZUL

Octubre 12

Nuestra Señora del Pilar
CAMBIO
Banc. 13 13/32 | Com. 13 15/32
ORO: 44.50

Equivalencias del Cambio

1 £ vale	17.90.21
1 Franco	0.68.84
1 Dólar	3.79¼
1 Peseta	0.90.09
N. Argentino	1.71¼

JOYAS

Gran surtido de **MALETINES** de **PLATA** a precios nunca vistos.

JOYAS DE OCASION

3 - Ahumada - 3

AUTOMOVIL

CHANDLER

tipo tourismo 7 asientos, en perfecto estado y muy poco uso, vendo de ocasión.

SAN IGNACIO 195

Galería Alessandri 29

Cambio de Monedas

LA UNIVERSAL

Cas. 548. - Teléf. Ing. 1585
Estado 251, Santiago, Chile

Compra y venta de toda clase de monedas extranjeras y del país. Giros sobre el extranjero. Compra y venta de acciones y bonos.

MUÑOZ DE ARCE HNOS.

TIMBRES DE GOMA

FABRICA DE GRABADOS

Luis Mandujano Tobar

SAN DIEGO 51, CERCA DE ALAMEDA

Avisos Económicos NUEVOS

NI POR CENTENARES, NI POR miles, ni por centenares de miles ni por millones caen las moscas con el mata-moscas "Muki". Venden boticas y almacenes, 20 centavos. Muki con Santiago. Casilla 221. x-8772-9-k

TALLISTA COMPETENTE NEcesita la fábrica de muebles "El Arte", Av. Las Quintas 80. x-8856-14-j

SE VENDE DE OCASION MEdio amoblado jacarandá, estilo Luis XV, importado. Rosas 1412. x-8855-13-j

MOTOR ELECTRICO DE 2 A 3 caballos compro. S. S. Casilla 3741. x-8854-13-j

ARRIENDO BUENA CASA SAN Isidro 486, precio $ 150. Tratar: San Isidro 327. x-8853-13-j

INGLES: CURSOS RAPIDOS diurnos, nocturnos, $ 10 mensuales. Informaciones: casilla 2053. x-8852-17-j

MAQUINAS COSER ENTREGAmos; facilidades pago. Moneda 1021. Bazar Religioso. x-8851-12-j

POR AUSENTARME, VENDO, desde salón a cocina, alfombras, lámparas. Agustinas 2183. x-8850-12-j

NIÑOS APRENDICES ELECTRIcistas necesítanse. Bandera 34. Oficina 2 y 3. x-8849-12-j

65, PENSION CON PIEZA. NAtaniel 243. x-8848-12-j

ESCUELA DE CHAUFFEURS LA Almagro.— San Diego 482. Unica que garantiza carnet municipal, y que enseña manejo en el centro a sus alumnos. Los deja aptos para manejar cualquier automóvil. Cursos diurnos y nocturnos y festivos. Hace clases todos los días del año. x-8862-12-j

ENGLISH, FRENCH, ITALIAN, Spanish, quickly Taught.— Instituto de Idiomas.—Adquisición rápida y científica de las lenguas. Solicite lecciones gratuitas de ensayo. Especialidad cursos rápidos para viajar.— Berlitz System. Teléfono Inglés 50. Moneda 782. x-8860-23-j

VENDO GALLINAS, GALLOS ORpington negro, garantidos, huevos, plantas. Rosas 1018. x-8863-12-j

TAPA DE AUTOMOVIL PACkard, perdida ayer tarde, se gratificará a quien la devuelva Toesca 1754. x-8861-12-j

NECESITO CASA CENTRAL 10 departamentos fuera dependencia. Págase $ 250 a $ 300. Dirigirse: Prat 165 A. B. x-8827-14-j.

$ 200 ARRIENDO ELEGANTE casa en Maestranza 463. Tratar: Compañía 1057. x-8834-13-j.

ELECTRICIDAD MEDICA Y MAsaje científico con éxito sorprendente. Aplicaciones por profesional competente con estudios en Estados Unidos. Ahumada 56. x-8829-16-j.

NECESITO DIBUJANTE QUE SEpa hacer bien plantillas. Gálvez 102. x-8847-12-j.

SE RUEGA A JULIO PAULSEN pase a la calle Manuel Montt N.o 2231, urge, le conviene. x-8841-13-j.

VENDO OFICINA CENTRAL CON programa de trabajo espléndido, ganar mucho dinero. C. U. Casilla 3470. x-8830-16-j.

DEPARTAMENTO BAJO DOS piezas con pensión arriendo. Echaurren 270. 8836-16-j.

$ 500 VENDO MOLINO STRAUB, para moler granos. Verlo funcionar Cochrane 1210, taller eléctrico. Tratar: San Isidro 363. x-8837-12-j.

SE NECESITA NIÑA PARA CUIdar guagua. Snt. Domingo 2105. x-8838-13-j.

EL TEATRO SAN MARTIN AV. Matta 1163, necesita ayudante maquinaria, repartidor y muchacho para el aseo. x-8839-13-j.

JOYAS DE IMPORTANCIA, SOlitarios brillantes, pares perlas, compra. Estado 56.

ALHAJAS CON BRILLANTES, cualquier tamaño o precio, compra. Estado 56.

ESTADO 56, ES LA CASA MAS antigua compradora de brillantes.

PIDENSE PROPUESTAS PUBLIcas para los trabajos de reparaciones de los Polvorines del Alto del Puerto, las que se abrirán el Lunes 21, a las 15 horas en la Inspección General de Arquitectura donde pueden consultarse los antecedentes. Santiago, 9 de Octubre de 1918. —El secretario general. 21-j.

ARBORICULTOR. — NECESITO un buen jardinero para hacerse cargo de una importante plantación de árboles frutales, cerca de Santiago. Dirigirse por escrito, indicando referencias a la casilla 4 Santiago. x-8843-16-j.

LINDO CHALECITO, MUY HIgiénico, toda comodidad, vendo barato, Maestranza 1855.

LECCIONES EN INGLES SISTEma rápido por profesor competente. J. B. Casilla 81 d. x-8846-16-j.

NIÑA DESEA OCUPACION PARA las piezas o quehaceres de casa, aquí en Santiago. Dirigirse a Rosa A., Correo San Bernardo. 13-j.

Academia de idiomas "The Berlitz School"

Enseñanza rápida, método práctico. Profesorado Inglés y Norte-Americano.

Secciones anexas de Matemáticas, Contabilidades, Taquigrafía.

Precios módicos. Facilidades de pago.

Pidan datos: Ahumada 35.

COMERCIO E INDUSTRIAS

MARMOLERIA SALCEDO, LA más conveniente, Seminario 594. Teléfono Santa Elena 28. 31-j.

LABORATORIO DENTAL.—DENtadura artificial, planchas $ 20; dentaduras fijas, $ 30; dientes oro $ 10; trabajos rápidos garantidos. M. Vilos, Monjitas 360. x-8296-30-j

ANTIGUA CASA HEMETTE COcinas económicas, útiles y accesorios. Carmen 315. x-7687-15-j.

SOMBREROS, GRAN SURTIDO en novedades de verano. Hechuras, transformaciones y confecciones de fantasía para estudiantes. Libertad 180. — X-8387-15-J

TECHO AMERICANO ACANALAdo, $ 3.00 plancha. Aróstegui, Yaneti. Santiago, Manuel Rodríguez 854. x-8495-2-k

FABRICA DE CARPAS, TELOnes. Se hacen cortinas para almacenes, carpas de campaña, cortinas para patios y galerías, hamacas, almofrees, etc. Manuel Rodríguez 117. Tomás Novak. — 31-1

FOTOGRAFOS AFICIONADOS, placas marca Imperial papeles y tarjetas para retratos. Precios Bajos. Fotografía Pérez Cruchaga. x-8704-12-j

CAPITALISTAS, VENDESE, acéptase socio importante industria plena explotación por ausentarse dueño. Subidas ganancias, escogida clientela. Entrégase a prueba, Casilla 773. x-8819-13-j

COMPRA-VENTA
DE MUEBLES Y OBJETOS VARIOS

10 ESTANQUES DE FIERRO, importados, de 10,000 litros cada uno, abiertos arriba, en buen estado ofrecemos. Carstens y Gleisner. Est. Retiro. 15-j

FIESTAS. — FAROLES DE PApel vende Arturo Prat 1579. x-8014-15-j

NEGOCIO ABARROTES COMpro, y casita. Casilla 118. x-8517-18-j

"RENARD BLANCHE" RICA Y elegante piel véndese en mitad precio. Tratar Agustinas 1222. 8718-13-j

DE OCASION SE VENDE APArador, trinche, mesa y sillas de comedor, alfombra, baño y calentador. Rosas 2036. x-877-12-j.

FRASCO CON TAPA DE VIdrios para perfumes, compro a un peso cada uno. Huérfanos 817. x-8769-13-j.

VENDO DOS BILLARES. —SAN Diego 24. 13-j

POR CONCLUSION DE NEGOcio vendo: Armazones, mostradores, vidrieras, etc., a propósito para cualquier negocio. Delicias 2847. x-8787-12-j.

PROPIEDADES
(COMPRA-VENTA)

$ 19,500. MT. 1,400. VENDO SItio arbolado. Av. P. Valdivia 695. x-8743-12-j

VENDESE PROPIEDAD RENTA, calle muy comercial, con deuda Caja, aceptando como resto pago, casa o quinta sin deuda, valor 35 mil pesos.—Escribir: Z., Estado 130. x-8815-12-j

VENDO CON FACILIDADES DE pago o permuto por propiedad en Santiago, aunque tenga gravámen, Cité nuevo con casa-habitación, arboleda, verlo y tratar: Edison 4374. x-8780-18-j.

ARRIENDOS

ARRIENDO UNA PIEZA AMOblada a caballero. Miraflores 382. 8826-12-j

ARRIENDASE OFICINAS, AGUStinas No. 1352. x-8796-18-j

CASA FAMILIA OFRECE HABItaciones y departamentos independientes con pensión, con o sin muebles. Arturo Prat 381. x-8768-12-j.

ARIENDO UNA O VARIAS PIEzas para guardar muebles, dirigirse a P. V. Casilla 32. x-8698-12-j

TOMO EN ARRIENDO CASA vieja o sitio entre Alameda y Catedral, Teatinos y San Antonio. Bandera 130. Imprenta Universitaria. x-8635-13-j

ARRIENDASE LA CASA REcién concluída, Cochrane 209, todo servicio. x-8760-12-j

OCUPACIONES
SE NECESITAN EMPLEADOS

CORRECTOR DE PRUEBAS NEcesita Imprenta Matucana esq. Romero. x-8804-12-j

MUJERES PARA AYUDANTES de cocina, 3, necesita el Restaurant Palermo, Bandera 960. x-8825-12-j

FABRICA DE CALZADO, ARMAdor para máquina "Blake" o "Goodear", necesítase en Gálvez 1043. x-8805-15-j

NECESITO JOVEN ESPAÑOL para mercería, buenos informes, Delicias 2780. x-8816-13-j

NECESITO SEÑORA O SEÑORIta que sepa piano, para tocar en sociedad. Tratar en Federico Scott No. 18. x-8822-14-j

COCINERA CON RECOMENDAciones necesítase en Avenida España No. 334. 18-j

MUJERES, NIÑOS NECESITA el "Criadero Santa Inés", para cosechar arvejas. Se da casa, comida, buenos sueldos, tratos. Dirigirse Avenida Ecuador 3429, de 13 a 15 horas diariamente o Administración Criadero de árboles, Estación Nos. x-8757-13-j.

EMPLEADO PARA ATENDER establo. Tratar 1 a 2.— Gálvez 154. 8676-13-j

SE NECESITA UNA NIÑA PARA la cocina, competente. Tratar Chacabuco 274. x-8763-12-j

MECANICO, HERRERO, ELECtricista competente en maquinarias agrícolas y motores, necesita la hacienda Hijuelas de San Juan de Linderos. Dirigirse al Administrador. 13-j

OCUPACIONES
OFRECEN SUS SERVICIOS

COBRADOR EXTRANJERO ofrécese casas mayoristas. Referencias y fianza. A. A., Huérfanos 807. x-8771-14-j.

INSTRUCCION

CURSOS COMERCIALES, $ 30 mensuales; inferiores, 20. Enséñase contabilidad comercial (o bien agrícola, bancaria, salitrera, minera, militar, industrial, oro y billetes; de sociedades colectivas, en participación, comanditarias o anónimas), aritmética, castellano, inglés, francés, (alemán, italiano, latín o griego), taquigrafía, redacción mercantil, caligrafía, derecho aduanero, civil y consular, geografía comercial y escritura máquina, todos juntos. El primer Instituto de Chile, en su género, según la estadística oficial. Enseñanza personal y por correspondencia. Clases mañana, tarde y noche. Ingreso de alumnos: cualquier día del año. A cada alumno nuevo se le enseña desde el principio. Instituto Mercantil. Bandera, 287, esquina Huérfanos. Teléfono Inglés, 273. Fundado 1904. 12-j.

DETECTIVES. CURSO POR COrrespondencia, pida prospectos. Escuela Policial. Chillán. 25-j

EXAMENES UNIVERSITARIOS, cursos nocturnos y diurnos, de 1.o a 6.o años; antiguo y concéntrico. Precios módicos. Instituto Mercantil, Bandera, 287. Teléfono Inglés, 273. Además, latín y griego. 12-j.

CURSOS PARA SEÑORITAS, ESpecialmente, atendidos por profesoras. Enséñase inglés, francés, (alemán, italiano, latín o griego), castellano, redacción mercantil, aritmética, contabilidad, taquigrafía, escritura a máquina, caligrafía, piano, dibujo, pintura y moral, solamente por $ 30 mensuales; otros cursos para alumnas que hayan hecho pocos estudios, sólo por $ 20 mensuales, todos los ramos juntos. — A toda alumna que ingrese se le enseña desde el principio, pudiendo ingresar cualquier día del año. Instituto Mercantil. Bandera, 287, (Fundado en 1904). Esquina Huérfanos. Pídase prospectos. Teléfono Inglés, 273. 12-j

MEDICINA

INYECCIONES DE TODA ESPEcie y aplicaciones de Neosalvarsan Precios módicos. Botica Portal Mac-Clure esq. Merced. Plaza de Armas. 22-j

¿QUEREIS SER LA MAS HERmosa? Usad la incomparable leche de almendras de Werck. Esta leche es sorprendente para aterciopelar y rejuvenecer el cútis. Daube, Droguería Francesa, y principales boticas de la República. 5-k.

PROPUESTAS

PROPUESTAS.— PIDENSE PROpuestas públicas para las obras de alcantarillado y trabajos de albañilería del Liceo de Hombres de Talca, las que se abrirán el Viernes 18 del presente mes a las 15 horas en la Inspección de Arquitectura donde pueden consultarse los antecedentes. Santiago 5 de Octubre de 1918.— El Secretario General. 17-j.

DIRECCION GENERAL DE Obras Públicas.—Pídense propuestas públicas para la construcción de una escuela rural tipo 160 alumnos en el fundo Santa Rosa de Apoquindo, las que se abrirán el 14 del presente mes a las 15 horas en la Inspección de Arquitectura, donde se pueden consultar los antecedentes.—Santiago, 1.o de Octubre de 1918.—**El Secretario General.** 14-j

DIRECCION GENERAL DE Obras Públicas. — Pídense propuestas para los trabajos de terminación del ensanche y obras de alcantarillado del Liceo de Hombres de Chillán, las que se abrirán el 14 del presente mes a las 15 horas (3 P. M.), en la Inspección de Arquitectura, donde pueden consultarse los antecedentes.—Santiago, 3 de Octubre de 1918.—**El Secretario General.**

DIRECCION GENERAL DE Obras Públicas. — Pídense propuestas públicas para los trabajos de techumbre del Pabellón Administración de la Biblioteca Nacional, las que se abrirán el 5 de Noviembre próximo, a las 15 horas en la Inspección de Arquitectura, donde pueden consultarse los antecedentes. Llámase la atención de los interesados a las cláusulas estipuladas en las bases.

Santiago, 8 de Octubre de 1918. — El Secretario General. 24-j

DIRECCION GENERAL DE Obras Públicas. — Pídense propuestas públicas para la construcción del grupo escolar "Joaquín Prieto", ubicado en la Avenida Penitenciaría de esta ciudad, las que se abrirán el 29 del presente mes, a las 15 horas en la Inspección de Arquitectura, donde pueden consultarse los antecedentes.

Santiago, 8 de Octubre de 1918. — El Secretario General. 24-j

PENSIONES

PIEZAS AMUEBLADAS CON EXcelente pensión. $ 90. San Antonio 812. x-8789-14-j

ESCUELA MEDICINA, INDEPENdencia 1134, piezas con excelente pensión, baño, 4 platos, postre, café. $ 75, mesa con vino: 50. x-3770-14-j.

PENSION SANA OFRECE, CASA de familia. Rosas 1267. x-8455-21-j

VARIOS

LIGA PROTECTORA DE ESTUdiantes Pobres de Santiago. De orden del Sr. Presidente, cito a sesión general para el Domingo 13 del presente, a las 14 horas (2 de la tarde), en Compañía No. 3060. Elección de Directorio.—El Secretario. x-8797-13-j

I. MUNICIPALIDAD DE MAIPU, 4 de Octubre de 1918.— Visto el acuerdo tomado por la Honorable Junta de Vecinos en sesión habida con fecha de ayer; Decreto: Convóquese a la Asamblea de Contribuyentes de Maipú para el Domingo 13 del actual a las 14 horas (2 P. M.), en la Sala Municipal de esta Comuna, con el objeto de pronunciarse sobre los acuerdos tomados en dicha sesión de la Honorable Junta de Vecinos. Anótese y publíquese.— **Paul Infante Valdés**, 1.er Alcalde.—**Enrique Escofier**, Secretario.

JUDICIALES

APERTURA DE SUCESION.—ANte el Compromisario don Maximiliano Roldán, Agustinas 1140, se está practicando la liquidación de la sociedad conyugal habida entre don Octavio Collet y doña Josefina Genard y la partición de los bienes de esta última. Se da este aviso para los efectos legales.—Eudoro Guzmán, actuario. x-8842-14-j

INVENTARIO SOLEMNE. — CONforme con el decreto de fecha 10 del presente, dado por el señor Juez del Tercer Juzgado Civil, de esta ciudad, procederé el 24 del actual, a las 16 horas, y en mi oficina, a practicar el inventario solemne de los bienes quedados por fallecimiento de doña María Luisa Soumastre de Gigogne.—Eudoro Guzmán, secretario. x-8844-2[illegible]

NOTIFICACION Y REQUERIMIENto.—En la ejecución seguida por doña Ana Herrera Villela en contra de Carlos Gormaz por cobro de pesos, se ha ordenado por el [illegible] Juzgado Civil notificar por avisos en los diarios y requerir de pago por la cantidad de $ 5,675, intereses y costas, al deudor Gormaz. Depositario don Ignacio Fernández N.o 19,781.—El secretario. x-8832-17-j

REMATE. — EN LA EJECUCION que sigue doña Hortencia Allende contra doña Margarita Salinas ante el 2.o Juzgado Civil de esta ciudad, por decreto de 26 de Septiembre último, se ordenó rematar los derechos que la ejecutada tiene en la propiedad embargada, Población "San José de Ñuñoa", a dos cuadras de la Avenida Pedro de Valdivia, el día 14 de Octubre actual, a las catorce. Mínimum: $ 1,000. El precio se pagará al contado. Más antecedentes en el expediente ejecutivo indicado.—El secretario. x-8835-14-j

CESION DE BIENES. — POR AUto del 4.o Juzgado Civil de 10 del actual, se ha declarado en concurso voluntario a don Alberto Baeza E., domiciliado en Santo Domingo 12[illegible]. Se nombró síndico provisional al abogado don Armando Guzmán y se señaló el día siete de Noviembre próximo a las 14 1/2 para que tenga lugar la primera junta de acreedores.—El síndico. x-8840-17-j

QUIEBRA VILLALON Y GONZAlez.—En solicitud presentada por don Celestino Poutays, en que pide preferencia para el pago de un crédito de $ 260 por sus sueldos como ex-empleado, se ha proveído lo siguiente: "Santiago, Septiembre 5 de 1918.—Traslado. Fórmese cuaderno separado.—F. Rodríguez R.—Covarrubias. x-8806-12-j

REMATE, — ANTE EL 2.o JUZGAdo Civil de Santiago, rematará el 23 de Octubre próximo, a las 14 horas, una propiedad ubicada en Valparaíso, cerro Yungay, Población Progreso, sitios número 148 y 1[illegible], manzana 6, por el mínimum de $ 1,111.11 al contado. Bases y antecedentes, juicio ejecutivo Kurtz con Labrech en dicho juzgado. x-8798-15-j

QUIEBRA. — POR AUTO DE 7 DE Octubre actual, del señor Juez Letrado don Filidor Rodríguez, se ha declarado en quiebra a doña Annunziata Visani v. de Tarsetti, se ha nombrado síndico provisional a don Julio Ruiz Fernández y se ha fijado para la primera junta de acreedores el 6 de Noviembre próximo, a las trece horas.—César Covarrubias, secretario. x-8813-16-j

REMATE. — EL CATORCE DEL presente a las quince horas se rematará ante el Primer Juzgado Civil de Santiago la propiedad ubicada en Copiapó 338 de esta ciudad, por el mínimum de $ 16,800. Más antecedentes en la secretaría del juzgado nombrado, juicio de "Luciano López con Ramón Gómez". x-8773-14-j

EL 14 DEL PRESENTE, A LAS 15 horas, en el 4.o Juzgado Civil, secretaría José Alfonso, se verificará el remate de un sitio ubicado en la Chacra Clotilde, subdelegación 1[illegible] rural de este departamento. Mínimum: $ 3,380. Más antecedentes en la Secretaría del Juzgado, juicio Espinola con Fariña. 85[illegible]

INVENTARIO SOLEMNE. — EN cumplimiento a lo acordado por la sucesión de don Patricio Moreno Correa, en escritura ante mí de doce de Junio último y lo ordenado por el señor juez compromisario don Armando Quezada A., procederé a completar el inventario de los bienes de la expresada sucesión el Jueves 17 del presente mes, a las 18 horas en Morandé N.o 432.—Santiago, Octubre 4 de 1918.—E. Altamirano, Notario. 15-j

EXTRACTO. — CERTIFICO QUE por escritura de esta fecha ante mí, los señores Juan Francisco Medel Sánchez, por sí, y Juan Edwyn Salinas G., como representante legal de su mujer doña Florinda Salinas, de este domicilio, han formado una sociedad colectiva comercial para girar en el comercio, en negocio de compraventa de mercaderías en general, frutos del país y explotación de industrias que se presentaren convenientes, bajo el nombre de 'Oficinas Comerciales Chile" con domicilio en esta ciudad. La razón social será Medel y Salinas, que usarán ambos socios, a cargo de quienes queda también la administración de la Sociedad. La duración es de cinco años consecutivos, a contar desde esta fecha. El capital social es la suma de treinta mil pesos, aportado en la siguiente forma: ocho mil pesos por don Juan Francisco Medel S. y ocho mil pesos por don Juan Edwin Salinas, como representante legal de su mujer doña Florinda Salinas, en moneda corriente, y el saldo de catorce mil pesos lo aportarán los socios por iguales partes en la fecha que ellos estimen conveniente. —Santiago, tres de Octubre de mil novecientos dieciocho. — Enrique Campino E., notario. x-8686-1[illegible]

REMATE. — POR ACUERDO DE los herederos de don Félix Antonio Blanco Encina y Aguayo, la propiedad saldrá a remate el 31 del actual a las quince horas treinta minutos (3.30 P. M.), ante el árbitro don Rodolfo Bustos C., y en la oficina del actuario, don Eudoro Guzmán, secretaría del tercer Juzgado Civil. El mínimum para las posturas será de $ 80,000 que se pagará reconociendo el subastador una deuda a favor del Banco Hipotecario de $ 27,676.[illegible] el resto, mitad al contado y la otra mitad a seis meses plazo con más el interés del 8 ojo anual. Demás antecedentes en la oficina del árbitro, Morandé 466. Títulos en el Banco Hipotecario.—**El actuario.**